滿洲報

THE MAN CHOU PAO　中華民國十六年五月廿九日　星期日　舊曆丁卯年四月廿九日　NO.1600　（一）

（日刊）（大正十一年七月廿四日第三種郵便物認可）

昭和二年五月廿九日

（本報價目）每張銅幣八枚每月現大洋一圓每三個月現大洋二圓九角每六個月現大洋五圓六角全年現大洋十一圓報費先惠郵票不收（廣告刊資）一行十四字起碼刊資一日參行現大洋一圓特別及長期者另議

大連市山縣通一四二番地　發行所　滿洲報社　電話（編輯部（長）七五一三番　經理部四〇三四番）振替貯金口座（大連）二七三番

論說

英俄絕交（寸草）

英國自工黨之馬丹諾內閣倒壞、保守黨包爾溫內閣成立、獲得利權以來、英俄國交、逐漸趨於不圓滿、二三年來、双方之衝突、已屢見不一見、而蘇俄對英之宣傳共產、亦不中止其進行、是以識者以爲保守黨內閣苟愈得延長其生命、則英俄國交愈有決裂之危險、每引以爲世界之一大癥結焉、今者、英國果行搜查蘇俄駐英商務館矣、而其下院復贊成對俄絕交、而通過鮑爾溫之提案、蘇俄方面、且已有動員之耗、波羅的艦隊、亦待令出發、對英軍事行動、大有箭已在弦之勢、吾人聞耗之下、以爲往者歐洲大戰之慘劇、溯其原因、德奧土諸國之聯盟、及英法俄諸國之協約、兩相對峙之形勢、固屬由來已久、非一朝一夕之結合、然其導火線、則僅因奧儲被塞爾維亞人所殺而起、星星之火、可以燎原、於此可見、現在之歐洲、雖去大戰未遠、瘡痍未復、各國似不至冒然犧牲、使大戰之禍、再見於今日、然就國際間之形勢觀之、自蘇俄實行共產而後、高唱世界無產階級聯合起來、世界弱小民族聯合起來、受其宣傳、而爲俄主義化者、實繁有徒、即彼大英帝國之臣民、所謂無產階級、亦未嘗不奉其祖國、而黨於蘇俄者、一方面則帝國主義之列強、其視蘇俄主義爲洪水猛獸、謀所以防止之者、亦有一致之行動、是以今日之國際間、亦顯然分爲二大勢力、戰使各國捲入漩渦、即與歐戰無所不同者、德國所恃者爲武力、蘇俄則以宣傳赤化爲利器、歐戰爲國際戰爭、今則爲蘇俄所謂厭迫者與被厭迫戰爭、列強所謂反赤與赤化戰爭耳、其結果則仍不免使人民陷於水火之中、更感受最鉅之痛苦而已、故英俄斷交問題、不但爲英、俄兩國之問題、實爲世界各國共同之最大問題、世界人士、皆與有生死存亡之關係、誠不可不加以重視也、況在我國、頻年內爭不息、蘇俄乘機宣傳其共產主義、共產黨徒日益衆多、雖南北討赤之師、相繼而起、其流毒仍未遏止、瞻前路、共產之禍、已令人不寒而慄、若使英俄絕交之後、戰禍果起、其影響於我國者必極重大、可以斷言、當此危急之際、南北當局實應即行覺悟、拋棄小異、立即息爭、共謀國是、庶幾反共之勢力增加、共產黨計不得逞、則難欲以中國爲孤注、不可得矣、否則、共產黨之勢力、纔祇限於一部、如欲希圖引起交涉、亦不難到處搗亂、以達其牽引加入戰禍之目的也、語曰、宜未雨而綢繆、勿臨渴而掘井、我國人苟覺英俄絕交關係之重大、尤須力避雨後綢繆臨渴掘井之誚、早謀先事預防之策、則幸甚焉

奉馮兩軍大激戰（上海專電廿八日到）
目下洛陽奉軍與馮玉祥軍激戰中

據念六日鄭州來電

馮玉祥變更戰略（北京專電廿八日到）

關於洛陽方面之戰況奉方謂尚在交戰中然另據消息謂馮玉祥已變更戰略由孟津渡黃河欲攻奉軍之後方業已開始行動總之奉軍旗色甚惡云

集中大連之日軍
待動員令即出發（東京專電廿八日到）
因恐徐州陷落爲期不遠也

日本華北出動部隊當動員時須待閣議決定然現下之戰局混沌莫明其眞相按廿五日來兩軍之戰況則可豫斷徐州之陷落爲期已不在遠故陸軍當局根據廿七日閣議之結果對於集中大連之第十師命其準備於接受動員令時即可立時出動其向山東出動之部隊爲步兵第三十三旅旅長爲鄉田兼安氏云

電命柳樹屯
軍隊動員矣

日政府因濟南方面不安廿八日朝九時廿分田中首相晉宮奏請由柳樹屯出兵二千當蒙裁可即時電命動員矣（東京專電廿八日到）

派遣駐連軍隊
首相入奏經過

日政府於二十八日早接到濟南方面益趨險惡之電告斷行派兵來華同日午前九時三十分田中首相與鈴木參謀長赴赤坂離宮參謁日皇將中國戰局急變情形詳細奏明並將預定由駐紮旅順柳樹屯第十師之軍隊分派二千餘名由大連出發急往青島濟南一帶奏請裁可四十五分退下當經日皇勅令陸軍省發出動員命令一面由外務省將其增兵赴華保僑情由通告中外各國云（東京專電廿八日到）

派遣軍隊發表

據日本陸軍省發表由駐滿師團向濟南方面派遣左列軍隊

一、長　旅長　鄉田兼安

一、步兵第三十三旅（步兵第十團第十六團中之二千人）

一、工兵及無線電信隊若干

該部隊乘五月卅日抵大連之香港丸豫定於卅一日抵青島（東京專電廿八日到）

派兵準備已完畢（東京專電廿八日到）

日政府對中國時局之根本方針已於廿七日之閣議決定 關於華北形勢急變之際向濟南膠濟路沿線派駐旅大第十師之八營爲主力之混成旅以保護僑民遇必要時再由 大連方面殘留部隊約一旅中向京津方面增兵俾無遺憾各種準備現已妥畢祇待形勢之推移耳又由日本內地派特科隊廿七日對於東京電信隊輜重隊自動車隊千葉鐵道隊其他騎兵飛行隊所在地方之特科隊發出準備命令若向 大連附近派出大部隊恐於日本內地經濟界之影響重大故此次特慎重考慮出兵之方法云

聲明出兵之理由（東京專電廿八日到）

日政府於廿八日聲明如左

徵諸中國最近之動亂尤其寧漢等地事件之實蹟則於兵亂之際難得中國官憲十分之保護因之日本臣民之生命財產受及甚大損害且見毀帝國損名譽之暴舉當此現下華北動亂切迫之際難保不再發生此種事件今者該動亂將波及濟南地方該地居住之帝國臣民爲數達二千之多而該地距海岸較遠故到底不能如長江沿岸各地之能依海軍力保護之帝國政府爲豫防再發不祥事件計至不得不以陸軍保護日僑之生命財產然爲此次保護而派遣軍隊須相當之時日且戰局刻刻變化遂以應急處置決由駐滿部隊派兵二千赴青島係該陸軍力爲此項之保護者係爲期日僑安全於自衛上迫不獲已之應急處置對於中國及其人民不唯無何等非友好的態度且對於無論南北兩軍不干涉作戰並不妨礙軍事行動帝國政府雖爲自衛上出於迫不獲已之處置而派兵但無久駐之意待該地日僑至無受戰禍之虞時即撤退駐兵茲特聲明云云

徐州陷落証實
即爲日本出兵期

關於華北出兵之具體案陸軍外務兩當局已決準備使之萬無遺憾至其出兵之時期爲何時則爲刻下之大問題二十七日之閣議亦重視此點大體以徐州陷落爲出兵期此爲當局之意見也聞陸軍方面已接到徐州陷落之消息但無十分之確實性故刻正待證實以備派兵云（東京專電廿八日到）

中日協定
解決勞動問題
松岡氏赴寧結果

日本社會民主黨幹部松岡駒吉氏廿七日由寧回東京矣據稱彼之赴寧已得果其使命其與我國所訂之協定如左

一、中日勞動者提攜具體案之要點責由國民黨選出三名赴日本協議

一、關於中日兩國間勞動爭議之解決問題在上海設共同機關調查之

一、設置關於日本社會民主黨與國民黨提攜之中日委員會以討論双方之問題（此委員會屬於國民黨中央執行委員會之下受其總指揮）（東京專電廿八日到）

恐濟南或有搖動
決先行派兵前往（東京專電廿八日到）
田中首相業已奏知日皇

關於以濟南爲中心之華北形勢日政府綜合各種消息已於廿七日之閣議決定對策矣即當局因連接藤田濟南總領事及日僑等之電報以爲濟南方面之危險雖在徐州陷落以後然張宗昌之魯軍動輒缺乏統一且處於不利之戰況頗堪前途悲觀之消息故濟南地方人心不安何日或起兵變以致後方動搖亦未可知日當局乃重視此點認爲出兵之時期不必拘制於待徐州陷落以後待濟南魯軍內部自起兵變之徵候時即派柳樹屯旅順之第十師管下之部隊約二萬名由大連以海路經青島急赴濟南方面田中首相爲此廿八日入朝向日皇奏請裁可同時因向中國領土之濟南派兵爲貫徹其目的將向中外發表極盡委曲之聲明書云

唐生智軍全滅說（上海專電廿八日到）
相傳唐生智之第八軍殆陷於全滅狀

據念六日漢口電訊豫方南軍其後形勢似已逐轉 但眞僞不明云

武漢與蔣諒解矣（上海專電廿八日到）
反蔣傳單已被撤去

據外人方面漢口無電南京之蔣介石與武漢政府諒解成立決驅逐共產黨一致信仰三民主義因之鮑羅廷及俄人七名廿六日午前由漢口南岸武昌行踪不明似承久脫離武漢漢口中外各界之反蔣宣傳單

奉張命張宗昌
死守蚌埠

張作霖電命張宗昌謂蚌埠爲全戰局之樞要地點南軍今既拚死進攻則應決死守備云（北京專電廿八日到）

徐謙鄧演達被捕（上海專電廿八日到）

據上海總司令部發表鮑羅廷一派在漢衰落後在漢陽砲兵工廠之共產派首領徐謙鄧演達等被逮目下監禁中

悉被撤下共產黨系人物漢口已無踪影矣

集兵宿州圖反攻（北京專電廿八日到）
張宗昌通電述戰敗之經過

張宗昌致電安國軍總司令部其大意如左

我軍此次戰鬥歷經兩月之久將卒疲勞缺乏援隊以致津浦線正面驟受南軍壓迫且軍長馬濟戰死士氣沮喪因一部潰逃致全線后退目下猶集岳宿州一帶企圖反攻故轉敗爲勝當不在遠余在徐州指揮際此千鈞一髮之危機決收最后五分鐘之勝利云云

孫傳芳軍又有利（奉天專電廿八日到）
京漢戰況兩軍尚在相持中

據廿八日電訊王樹常之第十軍由廿七日夜至廿八日朝在郾城東方取攻勢開始決戰的總攻擊矣奉軍戰況於北軍全局有重大關係頗足重視又西部近於洛陽之西北國民軍方振武所部約二萬攻擊萬福麟軍此數日間之形勢極堪注目集中豫境之奉軍兵力目下據稱約六旅現在集中蚌埠方面之北軍形勢漸次轉佳孫傳芳軍在浦口以北花旗營擊退南軍與魯軍取聯絡追擊南軍廿七日佔領明光要之京漢線方面之戰況兩軍相對津浦線方面則在一進一退之狀態中云

奉軍最後計畫
吳俊陞出關調兵

安國軍最高會議決定最後的計畫如左

一、各戰線積極的進行現計畫

一、後方線議於鄭州徐州天津三地京漢隴海津浦各縣爲鞏固之聯線造成三角形之防線後方部隊連絡輸送武器軍器品以爲共同作業

吳俊陞爲此速回奉天調吉黑軍隊入關以增加全線兵力云（北京專電廿八日到）

奉張調兵入關

張作霖電命奉當局謂華北戰局重大應急派東三省之飛行機及中東路護路軍之一部往京漢線又東北艦隊須廻航渤海灣云（北京專電廿八日到）

蔣介石已北上

據廿七日寧電蔣介石爲親自指揮北伐軍於念七日午後二時渡江乘專車往徐州方面戰線（上海專電廿八日到）

國民黨員
通電反對出兵

國民黨員百十三名連名於廿六日向各方面發出示威的通電反對日本出兵濟南（上海專電廿八日到）

華北若無危險
則當然不出兵
外務省之態度

日本外務省關於警備華北出兵之時頗爲注意若按現在之形勢北軍能挽回大勢驅南軍至蚌埠以南時仍觀望形勢華北若脫除危機則當然不出兵云（東京專電廿八日到）

補充滿洲警備
駐滿軍隊赴濟後

日本於華北形勢變化時即派遣軍隊者已爲既定之方針而戰禍波及魯省京津勢必動搖故將於派兵赴魯時同時並由滿洲軍中向京津方面增兵此際爲由日本內地向滿洲行補充手段故當局已爲一切之準備矣（東京專電廿八日到）

南京政府人
員尚將改組

南京快訊、南京政府現在內部組織設秘書廳官、兩大處辦事者二百餘人、尚係臨時辦法、以號稱政府之最高最大之機關、在舉行之時、並非此項簡單組織所能議事、故十六日各委員會議、決定不能依廣州之組織、以現在情形有擴大組織之必要、當推定秘書長鈕永建擔任起草大綱、鈕氏當即召集本處及副官處各職員討論一切、共同參定於擴大中商立一組織草案、一俟安協、即將提交中央政治會議討論通過實行之、又聞各委員於每星期一舉行紀念週、紀念孫中山、各委員於此紀念週之時、每有長短相當演說、此回中央黨部主席胡漢民、有一重要發言、謂祇須打倒共產黨國民黨、並無左右派更無新左派、新右派之分西山會議派、與國家主義派尤無打倒必要云云

四洮鐵路管理局發電機鍋爐等料招標廣告　第三十二號

本局呈奉令准招標購買鄭家屯電燈廠用發電機鍋爐及附件等材料標單費大洋一元押款大洋七百元訂定六月二十下午二時在奉天商埠十一緯駐奉辦公處開標凡有願承辦此項材料者可逕向本局材料課或駐奉辦公處領取標單及華英說明書外埠商號亦可匯款函購標單一切手續均按招標簡章辦理此告

四洮鐵路管理局鋼軌等項材料招標廣告　第三十三號

本局呈奉令准招標購買鋼軌等項材料分爲三組第一組軌尖軌叉等計九十副押款現洋八百元第二組轉轍號誌臂形號誌轉轍器等計一百二十副押款現洋三百元第三組鋼軌及附件等二千二百餘噸（分部型美國工程師會漢陽鐵廠三種）押款四千元投標證書費每組大洋一元圖樣費每組大洋五元定於七月一日在本局開標凡有願承辦此項材料者可逕到本局材料課領取證書及圖樣並繳納押款外埠商號亦可匯款函購一切手續均按招標簡章辦理此告

感謝滿鐵優待難民

敝會對於難民四等車票向滿鐵當局懇減輕已蒙慨允自六十歲以上十五歲以下均行免賃婦女半票四月一日實行以三個月爲限爲此敝會同人謹代難民以感大德

大連山東同鄉會謹啓

緊急廣告

各界台知茲因山東貧民原無旅行知識乘擁擠之時往往骨肉不相顧多有離散來敝會均代尋訪惟恐此事繼續發生敬告各界熱心慈善者遇有失迷貧民請送至敝會代尋可也

寺內迪　大連山東同鄉會謹啓

交通銀行大連支店廣告

本行賃定山縣通一四五號舊滿洲銀行房屋爲正式營業經籌備告成修理完備即日遷移自本月十一日起先行營業並定於六月一日正式開幕營業種類爲（存欵）（放欵）（滙欵）（押滙）（國內外滙兌）及商業銀行應辦一切之業務如蒙惠顧無任歡迎

交通銀行　總理　梁士詒　協理　盧學溥　大連支店　經理　姚仲拔　副理　錢家駒

電話經理室　五八九八番

爲救濟魯省難民募捐通啓

啓者中國舊制山東省沂州曹州兗州東昌等府屬各縣地質磽瘠人煙稠密生計綦艱已達極點益以連年匪禍餘燼賦稅苛徵小民擔負無力呼籲乏門因而背井離鄉扶老攜幼謀食東省者歲以數十萬計徒步前行千里迢迢日暮途窮厭狀至慘聞鬻女質子家族離散等慘事尤見不勝見而縈筆難書於萬一者也敝人等目睹心傷爰發起大連難民臨時救濟會深望各界慈善君子鼎力援助以匡不逮

募捐規程發起團體暨後援者列下

一、捐項數目錢鈔皆不拘

一、期日自四月一日實行至六月末截止

一、收欵地點　大連華商公議會大連西崗華商公議會大連山東同鄉會中華青年會

發起者　大連華商公議會　西崗華商公議會　大連中華青年會　大連山東同鄉會

後援者　遼東新報社　滿洲日日新聞社　大連新報社　泰東日報社　關東報社　滿洲報社　基督教青年會

駐外公使請爭息

據確實消息、我國駐英美意德瑞等國各公使、關於南北戰爭、曾經會議決定通電國內各有力者、其內容大要如下、一、元老暫時執行中央政權、二、藉其經驗促進南北和議、三、反對共產主義尊重三民主義、四、容納此項提議一律服從現政府命令(倫敦電廿八日到)

魯意氏反對絕交

英外相因對俄絕交、於本日在下院演說後、魯意喬治立述語如左、英吉利下院對於政府此次提案、當考慮者有三、一、斷絕國交是否有正當充分證據、二、處此時機採取強硬行動是否適當、三、強硬政策以外、是否尚有友誼緩和政策、就以上三點觀之、蘇俄今次將其信義失墜、並破棄紳士協約、予亦認為有充分證據、但英政府當此時機、必當選擇適當之對待、蓋共產黨在中國努力宣傳、既已敗亡、今日之蘇俄較過去時無甚危險、舉動今英國與之絕交、實非其時云(倫敦專電廿八日到)

蘇俄謀赤化土耳其益急

列寧著作譯成土語向土宣傳

列寧之著作刻已翻成土耳其語、目的將宣傳全土使皆為列寧思想、沙斯蘇聯俄邦之一共和國出版其普及之國云(諾然電廿八日到)

英亞間已締結修交條約

據確信英國與亞拉比亞之交涉業已終了、修交條約締結完成、亞拉比亞之阿哈比族長昇任為國王、英國與阿比族間存在之各種爭議案一律解決矣(諾然電二十八日到)

川軍七將領及夏斗寅

所發反共之原電

聲罪致討義正詞嚴

川鄂討共、報紙宣傳、已成不諱、玆得反共通電原文、均錄於左、以見真正民黨中、大有人在、

「上署」政潮突興、箕豆相煎、不曰提高黨權、則曰統一革命、不曰某為老朽、則曰某欲獨裁、實則提高黨權之說、不過排除異己之別名、所謂統一革命勢力、又為移植共產分子之暗號、近且引為議案、明載報章、公然分配多數共產人員、加入各級政府、把持權力機關、然則所謂提高黨權者、乃提高異黨之權、而非提高本黨之權限、所謂統一勢力者、統一於異黨、非統一於本黨也、至所指為老朽獨裁之人、又皆努力忠實之同志、欲加之罪、何患無詞、川省黨希圖承風、而又變本加厲、對於中央黨部特派來川整理黨之人、又復加以反對攻擊、黨政泯棼、至此而極、竊思總理所定三民主義、乃鎔合古今中外之政治哲學而成、於順應進化之中、無不合國情之弊、其涵義至廣、其用意至深、凡國內農、工、商、學、及或武裝同志、無一不在包舉之中、而民生一章、尤重在節制資本、而非欲打倒資本也、重在泯息階級鬪爭、而非提倡階級鬪爭也、今則漸趨極軌、往往倒行逆施、良由黨員含混不清、故工作目標各異、國人不盡瞭瞽、豈覺毫無查覺、倘不早為之謀、必釀慕等之禍、心所謂危、難安緘默、特此通電、藉謀擁揚所望同志諸公、明示、確定範圍、以三民主義為依歸、以壹全國人民之觀聽、倘有逾越範圍之舉、應合力加以制裁、值此是非未明之際、尤必以自決之精神、作救黨救國之運動、然後軍事得以無阻、革命可竟全功、掬誠共佈、敬候教言、劉湘、劉文輝、鄧錫侯、楊森、劉成勛、賴心輝、田頌堯、叩青印

△夏斗寅等通電 各報館轉全國父老昆季諸姑姊妹公鑒、慨自北伐軍興、不數月而江漢底定、長江流域、漸次肅清、成功之速、罕有其儔、惟其故雖在我將士之一致効命、亦是我民衆之擁護維持之功倍之效、而民衆之所以如此擁護者、蓋久受軍閥淫威之摧殘、帝國經濟之壓迫、而希冀我北伐軍為之謀解放求平等、而我北伐軍之昭示於民、亦是欲為民衆謀解放為國際求平等而已、不料軍事日益發展、而共產黨徒乘機竊發、盤踞要津、藉口總理容共、而擾亂我南派、斗寅等因耳目所及、僅就我鄂人所受之痛苦言之、我鄂久處軍閥鐵蹄之下、民衆憔悴於虐政者、固非一日、望救之殷、有倍於他省、當局者茍措置有方、因勢利導、飢而食之、渴而飲之、收效之速、將如響斯應、而共產黨徒董用威徐謙鄧演達詹大悲李國恩李漢俊等一般宵小、把持政柄、操縱時機、以法律賦予威權、為借人報恩報怨之具、不知官吏為何物、政治為何事、謬託邪說、會黷敗常、舉凡軍閥所不敢為之箝制輿論、而悍然為之、軍閥所不忍行之苛捐細稅、而毅然行之、縱奸僧橫行市場以害商、教流痞擾亂閭閻以病民、誅勵非種強姦民意、變本加厲、無所不用其極、而猶文其奸以號於人曰、提高黨權、一切權力屬於黨、所謂提高黨權者、不過提高若輩宵小之權、所謂權力屬於黨者、亦是以所有權力屬之若輩宵小之手、路人側目、敢怒而不敢言、故數月間商嘆於市、農怨於野、百業蕭條、民日衆、四境騷動、皇皇然如不可終日、本謀解放反加之以痛苦、本求平等、反益之以不平、此誠有生以來未有之奇變、而為我北伐軍始願所不及也、夫一省大器也、省政大事也、秉省政以平治一省、談何容易、非有幹濟之才、不足以應變、非有遠到之識、不可以因時、而若輩二三宵小、才不及中人、識不及臧獲、一登舞臺、醜態百出、以國家為試驗之場、以民衆為玩弄之具、天地之大、與山川之高、皆冥然而罔覺、言念及此、良用良心、斗寅等寄跡鱗封、十有餘稔、每撫劍而咨嗟、望故鄉而出涕、去歲隨軍北伐、江漢波平、私心慶幸、以為所以慰初衷者在此、所以慰父老昆季之望者亦在此、但軍人干政、素誣其非、豈至此時、胡忍躬蹈、故當時急率所部以赴疆場、對於政治、絕無識評、其期望若輩者不為不殷、而待若輩者不為不厚、而若輩倒行逆施、意至此極、不獨影響我北伐大計、而我將士我父老昆季之環泣於斗寅等之左右者、亦幾戶限為穿、如再因循、勢必至水益深而火益熱、而北伐終不竣功、而軍閥終難消滅、斗寅等處此忍無可忍、只有率我將士、為民請命、班師東下、撲殺諸獠、去此害群、重建新政、繼續北伐、以竣初功、不然豈惟無以謝我父老昆季、亦無以對北伐將士也、抑猶有進者、革命因時勢而制宜、期於平淡易行、不可縱言高論、三民主義、為先總理心血之結晶、亦舉世所公認、為救時之良劑、此後設施、自應以此為鵠、此於鋤奸之除、尤願與國人努力遵行者也、倚馬陳詞、諸希公鑒、國民革命軍第十四獨立師師長夏斗寅、將領萬耀泉張森潘祖信盛本棠夏鼎新劉繩武余式毅葉蓬藍文蔚趙友三蕭勳沈廷楨王亞翹郭恢夏氣清錢振亞陳季平余振華熊斌劉淳漢劉賡颺宋國鈞羅偉烈閔紹斌姚開安夏天民萬銳崑率全體官兵同叩元

岳維峻又復統兵

通電就革命南路總司令

西安通信云、國民革命軍第二集團軍南路總司令、已於四日在三原宣誓就職、茲探得岳維峻就職通電一則如下、

銜略 頃奉國民軍聯軍總司令馮命令、「任命岳維峻為國民軍聯軍南路總司令」等因、奉命之下、百感交集、勉樹新猷、方當淬勵、低回往事、不禁悲愴、維峻自辛亥以來、治軍關中、凡舊屬之袍澤、悉同盟之志士、抵抗軍閥、血戰十年、服從中山先生、丹心一片、溯自靖國軍興、迄於首都政變、不因時勢之翻覆、稍易革命之初志、曹吳既頹、劉憨旋平、既張國軍之威、旋繼中原之任、方期軍閥剷除匪難、國民革命實現有期、不意英日帝國主義、以軍閥為爪牙、合力謀我、宛洛之戰、維峻孤軍轉戰、支持累月、寧四戰而玉碎、不一屈以瓦全、衆寡懸絕、卒致挫收、戰禍遷延、波蕩全國、顧慕力奪策、卒挽危局、而民命民財、損失極鉅、維峻智短財疎、興奉縱敵、有負黨國之託、幸賴總理在天之靈、登明病因、不打倒帝國主義、則民族無獨立自由之望、不剷除反動軍閥、則同胞無安居樂業之時、此重壓追一日不去、國民革命一日不能完成、維峻半生戎馬、身許黨國、既承方面之任、敢忘匹夫之責、爰於五月四日、在三原就職視事、檢閱所部、整日出關、繼殺敵之往事、痛飲黃龍、行革命之素懷、重見天日、對於本黨主義及政綱、努力實行、竭誠擁護、於最短期間、促國民革命成功、此望各界同志、時加箴規、俾免隕越、不勝企禱、特電佈臆、諸希鑒察、岳維峻徽

安國軍總部非公式

會議作戰之策略

張作相于芷山均已到北京

京訊、吉督張作相鑒于豫皖方面戰事、將北滿警備之中東路護路軍補充擴張事辦妥、後來奉、二十五日午前十時首途晉京、在京中之黑督吳俊陞、俟張氏入京、即與交代而歸還、又據交通方面消息、吉林軍務督辦張作相氏、係二十三日上午十時由奉天登專車啓行來京、經山海關時、因該處駐有所部軍隊、會稍停留為視察、即通過天津、於二十五日正午十二時五分抵京、下車後、即赴順承王府晉謁張作霖總司令云、另據某方面消息謂張氏此來、係「一」報告吉黑兩省軍政情形及國防佈置狀況「二」與在京之吳俊陞楊宇霆及其他各軍政要人、共同協商應付戰局之辦法、十時以後、順承王府方面、似有會集各要人詳細協商之模樣、關於豫南豫皖北各路作戰策畧、後防計畫以及各路交通聯絡等、皆將有一密之討論、惜不必得於會議方式云、又東北陸軍第八師師長于芷山亦到京、晉謁幹部各要人、報告所部軍隊之調動及防務等、併請示機宜云

嵩山小道上之

吳氏狼狽情形

張治公放炮送行

吳佩孚由孝義赴登封、業誌前報、茲據由封十八日通信、吳佩孚係於本月十二日由鞏縣孝義鎮兵工廠起行、取道黑石關、向嵩山方面而去、日前聞吳氏業已過轘轅關、到達登封縣是否暫住、抑逕往南陽、尚不可知、因由登封赴南陽、須經過樊鍾秀軍防地也、「樊軍一部扼守魯山縣境、已半年之久」昨有吳部副官自鞏縣來汴、據言吳離鞏時、至為狼狽、隨從者不過千人、白堅武、蔣雁行、張其鍠、等均從吳行、衛隊旅長妻雲鶴、亦率衛隊保護吳氏當離鞏時、以此行盡屬窘迫、且山路難行、下令隨從人等、每人只准帶棉被兩條、所有吳氏及其僚屬衣服行李、均交兵工廠總辦將廷梓代為保存、吳本人騎馬、其夫人則坐擡轎、不意吳氏行經黑石關附近、該處駐有張治公軍忽向吳氏連發兩砲、聲震山河、吳雖無傷而因此砲聲驚駭人、吳之衛隊人等、驚恐四散者、亦頗不少、按張治公本係劉鎮華部下一師長、甲子槍關之戰、張氏頗賣力氣、十四年春、劉鎮華聯玉琨為胡景翼所敗、張氏率殘部通往陝南白河縣、此時吳在岳州對於張氏、頗加接濟、去春吳軍入豫、張氏亦連陷宛洛、聞張氏二十數吳、素稱忠順、此番吳氏于臨走之時、張軍發砲送行、未知係張氏本意否

溥儀夫婦到京

偕住六國飯店 來賓概不接見

北京特訊、溥儀日前偕其妻妾由津來京、聞溥儀此次來京、因不願外人得知、故特偕眷避居東交民巷六國飯店、除至親外、凡往訪問之人、概不接見云

蔣介石謂

不與武漢妥協

汪徐則謂可復合

「南京特訊」蔣介石向往訪之東方社記者談云、夏斗寅而宣言反共產、與楊森劉湘同受余之命令、其他當尚有響應者、武漢派之將來、蓋可知矣、余自始即不承認武漢政府、故決無與之妥協之意、軍北伐雖屬順利進展、而達到目的尚不得不經幾多之困難、如武漢派所謂以三月工人入北京、實不可能之也、孫傳芳僅保殘喘、不成問題、余擬二三日內赴前線視察、綜合汪精衛、徐謙、孫科等向東方社記者之談話、彼等謂河南戰線有進展、夏斗寅之背叛乃乘人之虛、非十分有力、不難於二三日中平定之、現任寧方亦從事北伐、如漢寧兩方同時成功開國民會議、未始不可妥協、現在政府財政困難、確係事實、預料三個月以內、必有人想出辦法、發現金集中條例、即是為此、預至對於保護外人生命財產、致清一般人民之失業者、當努力做去云

緊急時先派

關東軍出動

日本為警備濟南方面危險化、決定派遣之軍隊因輸送之關係、歸由關東軍編成之、然此部隊其任務重大、與警備區域之廣大、故以為至少亦須一混成旅、然關東軍派出後、則防務又恐不周、且華北方面之動亂、又有誘起滿洲混亂之虞、故決於派兵時、再由日本內地派出相當部隊以補充關東軍云(東京專電廿七日到)

警世小說 # 海底骷髏(九) (李遜梅著)

第一回 翻醋波激怒偏房妾 挾險心拐走掌中球

厚繼着臉皮、期期艾艾的說個大香不問則已、聽到這裏、不禁含着香腮、臊臉啐道、呸、虧你是個男子漢、是你媽也不當那般懼他、看你也護庇不了我、那夜自起誓了、毒不死只好算牙痛呢、回府嗎、很好很好、咱們馬上就散、請你幫助我一萬兩銀子、以備將來自已謀生、可惜我杜小蘭心雖好命不好、眼睛心腸々到底尋着你這樣的鷄屎男人、喂、老鷹都喂不起、回去回去、這就走波、我和閻王老爺算這筆賬去、因為什麼遣定我今生如此薄命、我杜小蘭、好苦也、又已梨花帶雨、濕透香腮、哭成淚人、用被蒙着臉嗚咽起來、節卿則如萬刃穿心、痛澈骨髓、也陪下眼淚、怎捨得玉容無主、而這一萬兩銀子的要求也太重、實是生生逼死人、無可奈何、勉強解勸道、我的心肝妹子、是我糊塗、不該說這話惹你惱、有福同受、有禍同享、但願那遢娘死鬼、不來纔好、我怕她來、鬼神似的不通人情、致妹妹受了委屈、那我便挫骨揚灰、也對不起妹妹了、豈不是又害了妹、是怕、我小小的膽子怎經得你嚇、妹…蕙君抽噎着說、說來說去還要散、散就散、何苦繞着彎說、越要攆我、我越不走了、等那母夜叉生吞了我、死後的魂靈變成旋風、走一步用你一個跟頭、欠債還錢、有頭有主、試試您們公母二位的心腸、叨々咕々、似爆竹一般、嘶個不止、真叫懦弱無主的節卿為難、所以數日工夫、大大弱愁、不說不笑、如醉如癡、他尤不能將這現世的話、說給別人聽、所以局外人料不到他的衷腸、又去、只好啞子吃藥、苦在肚裏、無人知他是季康子一流後裔、故有些朋友嘲他勸他、疑他又和第三者發生戀愛、人老心強、得個相思病也是許的、則節卿之處境更苦了、除作者是他知己、更有誰懂得他的心事、故而本回開卷有以上的一段倒插筆、今既交待明白、頭緒已清、說得遲、那時快、這天的早晨、節卿尙未起床、房門被人咕、咕、緊敲、僕婦隔門問了、知是櫃上小夥計來送信、女財東和小姐來了、是家人吳勇作伴送來的、現在櫃房坐着、不三不四的噪、財東快預備小心點總好、特意來送個信兒快快々々、節卿聽得這番報告、四肢百骸五臟早已不自然了、顫縮得頻抖、三十六個牙齒兩作一對廝打、蕙君咬々銀牙、緊蹙柳眉、連向節卿大腿擰幾把、口中說道、能請神不能送神、怕親娘就怕到這般樣子、也要癩蛤蟆上樹、請問你配睡小老婆不配、口裏不住叨々、一面穿好貼身小衣、先翻身下牀去、可憐吳爺忙亂得手足無措、拿起褲子往頭上套、還怪衣裳沒領兒、好容易將衣服弄到身上、反扣了衣鈕、赤着足靸了鞋子、抱着肩一個勁抖、兩眼直得轉不過珠來、恨得蕙君牙癢々的詈罵、說他連臭烏龜都不如、正在還不得開交之際、合該大禍臨頭、院子裏又是一陣腳步聲、栗栗直響、女僕失了主意、誤將門閂開放、外邊人一擁而入、頭一個正是綽號胭脂虎的阿雲、有忠僕吳勇作眼線、緊緊跟在後面、女僕嚇而呆立、不知如何是好、霍的兵拍一響、女僕左臉火熱、立刻腫起、五條紅印、纔知挨了真正家主婆的打了、連疼帶氣、熱淚血流、節卿料不到她真個飛下天來、出自意外、轟的一聲、從脊梁骨冒出真魂、章氏叫吳勇守門、不許放這對鴛鴦飛出去、吳勇遵命伺候、章氏伸出巨靈之掌、一把揪住男人頸、順手一帶按得個嘴啃地、又一擡腿、將左邊的一隻五寸金蓮、敲在丈夫背上、節卿勿命着聲音央求道、留點面子罷、別只顧趕盡殺絕、章氏氣了嘴唇、眉毛亂動、指着丈夫罵道、該殺的的孝忘

美國靈藥 補腎壯陽 美育寶

君房事過度腎經虧損故患遺精陽萎虛弱之症請你早服這美育寶聖藥就早得一日痊癒了

▲虛弱男子 ▲不可不服
▲一經試用 ▲萬應萬靈

人生之精力有限、而淫慾之觀念無窮、以有限之精神、而填無窮之慾壑、猶如牛山之木、且旦而伐、消滅淨盡、人非金石、焉能耐其磋磨耶、無怪乎年方少而遽夭、人未老而先衰也、若再失於調治、不獨釀成陽萎虛勞之症、且能促及壽限、良可憫也、按美國最新發明、美育寶聖藥功能補血、補腦、補腎益精、強壯筋骨、增加體力、有恢復青春之效、返老還童之功、對於一切生殖器衰弱病、尤有神奇之效力、凡房事過度、陽萎不舉、手淫斲喪、遺精滑精、老年精衰、子嗣艱難、神經衰弱、四肢無力、腰腿酸痛、形容枯瘦、腦力不足、視力減退、記憶不健、作事善忘、陽莖縮小、房事無能、種種虛弱等症、無論新久、一經服用、立見奇功、轉弱為強、百發百中、此為滋補聖品、非市上所售奮興一時者可比、如無病常服、永保無腎虧陽萎之虞、且體質健壯、精神充足、而房事之快樂、必然得其滿意、功效偉大、非徒自誇、請君一試方知言之不謬也

購者謹防假冒、查近來有無恥奸商、冒做此藥之牌號其名目、亦類似美育寶相彷、而內中之藥料、毫無功效、魚目混珠、意圖影射、稍不詳查即受其欺、特此聲明、諸君注意也

眞正美育寶之價目、每瓶大洋一元八角半打九元、各埠大藥房均有出售(說明書函索即寄)

上海江西路六十二號 信昌藥行總經理
分行 哈爾濱道外中八道街 信昌藥行

大連浪速町四十三番地 電話三三三一番

史惟記

鐘表販賣 精工修理 新式電機 製造眼鏡 光學技師 驗目配光

千里鏡 金介指 貴金屬 寶石類

貨物充足 式樣新鮮 定價便宜 請速光臨

總行 上海南京路口四二六
分行 北京王府井大十街一

吉長行車 下行 … 上行 … 口線 [illegible]

大阪商船定期行輪

●開往門司神戶大阪（每日午前十時出帆）
▲香港丸 五月三十一日
▲亞米利加丸 六月七日
▲貝加爾丸 五月日
▲哈爾濱丸 六月六日
●開往上海福州基隆高雄
▲長沙丸 六月九日
▲盛京丸 五月日
▲福建丸 六月廿一日
●開往朝鮮長崎鹿兒島
▲大智丸 六月十二日
●開往廣東
▲武昌丸 五月日
大連市山縣通 大阪商船株式會社大連支店 電話四一三七番

◎日清汽船出帆
●開往上海青島
▲華山丸 五月日
▲唐山丸 六月四日
日清汽船代理店 大阪商船株式會社大連支店

日本郵船定期行輪

●開往歐州
▲德瀚丸 六月四日
▲對馬丸 六月九日
◎近海郵船大連出帆
●開往橫濱神戶
▲相模丸 六月九日
▲高砂丸 六月十五日
●開往天津
▲淡路丸 六月十二日
▲相模丸 六月一日
▲高砂丸 六月七日
●開往長崎神戶大阪橫濱
▲竹島丸 五月三十日
◎朝鮮郵船大連出帆
●開往威海衛青島仁川
▲會寧丸 五月日
●開往朝鮮長崎鹿兒島
▲羅南丸 六月一日
以上各船因天氣及其他事宜時行改期
大連市山縣通 朝鮮郵船株式會社代理店 近海郵船株式會社代理店 日本郵船株式會社大連出張所 電話五八四六番

輪船定期出帆

▲興順號 定期登州府龍口 一二等客室寬闊潔靜隔四日開往一次
▲興順號 五月三十日登州府龍口
▲熊本丸 五月廿八日高濱宇品
▲大安丸 五月廿八日鎮南浦
▲第二大安丸 五月廿九日泉州
▲紅海丸 五月二十七日酒井
宮崎商會謹啓 電話五九二五 賬房五二一五番

大連汽船定期行輪

●開往芝罘青島上海蘇航路船
▲大連丸 六月五日
▲大連丸 五月日同
▲西京丸 六月二日同
●開往天津
▲通濟丸 五月日
▲天潮丸 五月日
▲長平丸 五月三十一日
●開往香港
▲第一東洋丸 五月日
▲英順丸 五月日
▲老虎丸 五月二十九日
●開往龍口登州府
▲龍平丸 五月日
●開往安東
▲濟通丸 六月一日
大連市山縣通 大連汽船株式會社 賬房電話七二七五番

此二孩均藉此藥治愈

蚌埠巨商深感嬰孩自已藥片之功力

安徽蚌埠旅業公會董事向縉華先生係該處紳商也其來函云鄙人深信嬰孩自已藥片爲小兒各症之靈藥因此藥片治愈鄙人二孩也長子美英分娩之後因胎熱甚重以致大便不通昏睡不醒值此月內之嬰兒即名醫亦碍難診治鄙人投以嬰孩自已藥片和牛乳飲之不滿二日則大便通達熱退病除哭聲洪嗣後常以此藥片調養不獨安然無恙且發育甚强壯次子良英嘗患病痛仍以此二孩之藥片亦獲大效警告大衆需知療治此藥片乃是韋廉士嬰孩自已藥片近有奸商仿造影射漁利者請爲堅拒閣下爲自已之小孩珍重衛生起見認明只有韋廉士醫生藥局一家所出之嬰孩自已藥片方不致誤如尊處無從購買嬰孩自已藥片者即寄郵票大洋六角至上海江西路六十號韋廉士醫生藥局原班郵奉一瓶可也每六瓶大洋三元郵力在內

◎可惜
科學昌明、萬物維新、說不盡人生享用、然因患腎病而致精神不濟、不能享受此種幸福者、比比皆是、試觀彼腰曲背駝者、未及壯年早現衰老之狀、雖有無限幸福、無能享用、豈不可惜

◎原由
俗稱腰子、即醫界所謂內腎、腎爲命根、腎病乃百病之源、關係人生苦樂至大、彼視生活若苦事不能享受人生充分樂趣者、即腎部有病之故、如能腎部健旺、則百病不侵、縱或偶染他病、體內抵抗力充足、不爲所擾、故欲享人生福者必先補腎

◎可喜
然補腎有相當藥品、欲求眞具實效而藥力直達腎部者洵非易事、可喜者有第威德補腎丸在、功能統治一切腎病及由腎病而起之病症無論久病新病、均能治愈男女老幼可獲同樣效益、欲免腎病之惡結果、而享人生充分樂趣者、其速購服之

第威德補腎丸專治 腰酸背痛 風濕 骨痛 骨節筋骨 疼痛 便濁 遺精 以及膀胱便弱症等

東三省總經理營口源來盛

試服券
啓者奉上 貴公司試服券一紙附郵票十分請即專寄第威德補腎丸樣品一份寄至
省 縣 鎮 街 號 君收 三二

政記公司定期行輪
▲有利號 五月二十八日安東
▲成利號 五月二十九日安東
▲永利號 五月二十八日芝罘
▲基大號 五月
政記輪船股分有限公司 電話四一四一

本社電話
接洽廣告 四〇三四番
編輯事項 七五一三番
本埠訂報 四〇四二番

外科一般 皮膚病花柳病
唐澤醫院
大連市山縣通七十二番地
宅診往診入院

旅客注意
聚蚨棧
大連市常盤町 電話五六九八
主人 段鴻志 經理 仲仙洲
本棧現將房屋重加修飾人員力行整理男女異室招待殷勤代理車船客票報關完稅遠近紳商請新駕臨

本律師專辦本埠鄉屯一切民刑事訴訟（凡商業賬目借貸及鄉屯土地不明糾葛等事均係民刑事件）如荷委託格外迅速不誤
法學士 辯護士 **岡野勇**
事務員兼通譯 李左泉
大連紀伊町六十五番地（電話三三四四番）

斯界之權威

欲知「汽水」之眞味 請先飲用本「汽水」
大連 月星合資會社 電話四五七二番

大連浪速町五十番地
協茂盛紬緞莊
新到各貨廉價出售
緞絹綢葛 吡吸呢絨
平金顧繡 喜壽帳料
毛毯棹面 化粧布疋
各種皮貨 無不俱備
維持信用定價劃一
電話長五四四 四六九 五三八 三二八

洋紙批發
專辦東西洋各種模造紙、印刷紙、新聞用紙、黃白洋毛邊紙、有光紙、畫圖紙、表古紙、色臘光紙、燭包紙、紅黃板紙、棉紙、行單用紙、一槪發售
監部通百十二番地 電話長七三八八番
天德信大連支店

久咳成癆
多咳傷肺日久成癆查治癆必愈之藥迄今外國醫藥兩界尙無發明目下只有上海唐拾義大醫生久咳丸直接有革咳除痰之效間接有防癆保肺之功正本清源舍此莫屬每瓶一元此丸附夾之驗眞劵寄回總行可換圖畫無劵是僞請勿悞購
總發行 上海廣西路 父子大藥廠
總經理 奉天哈爾濱長春 同芳照像館

女界福
天下第一婦科神藥 調經種子百發百中
專治婦女 經脈不調 下元虛寒 肚腹疼痛 腰酸腿軟 子宮寒冷 赤白帶下 崩漏不止 久不受孕 脾虛下陷 一切女癆 胎前產後 常患小產 一切諸症 莫不全治 百發百中 萬應萬靈 天下第一 婦科聖藥大王 每瓶十四服定價現大洋一元
各埠均有代售
總發行處大連西崗菜市東門前 德記全棧大藥房
東三省總代理店 營口保興長洋藥棧

火災海上運送保險
明治火災保險株式會社 千代田火災保險株式會社 東京火災保險株式會社 東京海上火災保險株式會社 日本火災保險株式會社 神戶海上運送火災保險株式會社 共同火災保險株式會社 大阪海上火災保險株式會社 橫濱火災海上保險株式會社 大正海上火災保險株式會社
代理店 三井物產株式會社大連支店
大連市山縣通一八二番地 電話代表番號七一〇一番

泰華樓菜店啓事
敬啓者本樓營業多年荷蒙各界光顧無任銘感茲爲商業競爭特別改良建築三層樓房周圍一百餘間一切工程俱照西式凡屋上庭園花欄魚池電燈瓦斯冬暖夏凉之品物不設置完備非惟清雅可觀實與衛生有益當此桂飄金粟秩序平分正各界交際宴客之候是以重將各屋陳設異常整頓油漆彩繪煥然一新包辦應時宴席盡善盡美選用堂役伺候非常殷勤如蒙各界諸君倍加惠顧曷勝翹矜歡迎之至恐未周知特此廣告
大連市監部通二丁目八十一號地 電話四六七一 七七五七 三五二七番
泰華樓菜館謹啓

戒除阿片煙癮 六百零六藥針 花柳病皮膚科 內外科婦嬰科 耳鼻喉科眼科
病室設置 入院隨意
大連市大龍街四十五番
協和醫院
院長 劉景仁
電話四〇四二番

總發行 大連監部通　**請用雙妹老牌優美中國化粧妙品**　長電話八二八一番

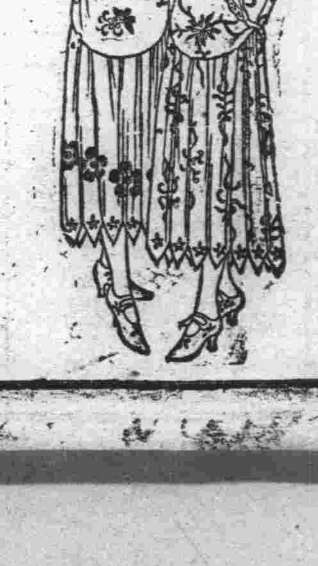

雙妹老牌花露水
大號四毛三分 二號二毛七分 三號一毛六分 四號一毛一分

雙妹老牌生髮油
大號五毛四分 二號三毛二分 三號二毛二分 四號一毛一分

雙妹老牌爽身粉
每鐵盒 五毛四分

銀兩聲明廣告
啟者本公司所分設南北省及外埠之各技行均無權以本公司名義在外賒取貨物揭借欵項及與銀行銀號或錢莊立摺以銀兩往來等事因各技行所有應沽之貨物統由香港總行供給而技行日用所需亦俱發現欵交易之故也至於揭借欵項之簽押權祇有總行之馮君福田馮君偉成梁君應權三位執行而已否則一槪無效計技行所有之圖章亦不過係收貨項現欵收貨項滙欵收貨項担保銀信及蓋發貨單所用而已實向來不設揭借銀兩之圖章也倘有以銀兩輕信各技行無論其經手人爲該行之司事或平常夥伴俱屬個人之私交易槪與本公司無涉縱以本公司名義或蓋該技行圖章立單揭借或担保等件均作無效遑有各埠之平常代理或總代理尤非本公司資本所做之生意如有與人銀兩轇轕則與本公司更無關繫爲先此登報聲明以免後論
香港廣生行有限公司總行啟

大連 廣生行啓
登列價俱係大洋小洋照市伸算

滿鐵列車（十五年十一月…）（太字は…）
下り
大連 發 8.10 9.50
河口 發 8.18 9.40
周水子 着 8.25 9.49 發 8.26 9.51
金州 發 8.50 10.27
三十里堡 發 9.21 11.05
瓦房店 發 10.16 12.15
熊岳城 發 11.31 1.50
大石橋 着 12.26 2.58 12.50 12.32 發 3.10 1.05
湯崗子 發 1.26 4.17 2.46
鞍山 發 1.41 4.39 3.18
遼陽 發 2.11 5.20 4.10
蘇家屯 着 2.56 6.19 6.32 2.58 發 6.22 5.34
渾河 着 3.06 6.32 5.47 3.07 發 6.34 5.49
奉天 着 3.17 6.45 6.06 3.25 發 7.09 6.20
鐵嶺 發 4.31 8.41 8.49
開原 着 5.02 9.23 8.50 發 5.03 9.25 3.05
昌圖 發 5.38 10.09 4.17
四平街 着 6.35 11.29 6.10 6.39 發 11.35 6.30
公主嶺 着 7.35 12.49 7.39 發 12.55
范家屯 發 8.12 1.42
長春 着 8.40 2.20
上り
長春 發 8.10 3.10
范家屯 發 8.43 3.54
公主嶺 着 9.15 4.37 9.19 發 4.42
四平街 着 10.13 5.53 12.25 10.17 發 5.59 8.15
昌圖 發 11.18 7.27 10.06
開原 着 11.46 8.06 10.57 11.47 發 8.09 8.00
鐵嶺 發 12.25 9.00 9.20
奉天 着 1.27 10.35 11.25 1.35 發 10.50 11.40
渾河 着 1.45 11.02 11.56 1.46 發 11.03 11.50
蘇家屯 着 1.54 11.15 12.11 1.55 發 11.18 12.12
遼陽 發 2.40 12.22 1.49
鞍山 發 3.11 1.0 2.2
湯崗子 發 3.2 1.2 2.5
大石橋 着 4.1 2.3 5.9 4.2 發 2.4 5.3
熊岳城 發 5.2 8.5
瓦房店 發 6.4 5.5
三十里堡 發 7. 6.
金州 發 8. 7.
周水子 着 8. 8. 發 8. 8.
沙河口 發 8. 8.
大連 着 8. 8.

奉天

奉軍在河南占優勢 現已開始總攻擊

魯軍未大敗一部尚在蚌埠 張宗昌已由徐赴宿州督戰

據軍特訊之戰局消息甚詳茲分別錄之於左

在河南之奉天軍現已集中全軍於假城附近右翼伸至蕪縣左翼則出遊遙鎮至西華一直的向西平開始進擊之行動于二十六日午后之時由開封出動之王樹常軍亥到當時即發開始總攻擊之合挾潁水爲界開始大決戰目下兩軍正在激戰中勝負尚不得知又大敗于徐州之山東軍一時不得在明光蚌埠方面集中等情實因不得眞相以宣傳之故埠各地煽動山東軍致一時潰亂敗走實則革命軍尚在張八嶺方面於此乃集中全軍乃反攻擊退該便衣隊等集中主力軍于固鎮宿州方面至于聞勢將大敗等乃一般之惡宣傳實則山東軍之主力師一旅現尚在蚌埠云

又將總司令部移至徐州之張宗昌氏因全軍均集中於固鎮宿州方面爲親身督戰之關係于二十六日晨離徐州直赴宿州張氏抵宿州後即當開始猛烈之總攻擊云(健)

又省訊因安徽河南方面形勢不利是以京津間之安國軍全軍均出動于戰地爲赴京津間負責地方治安之任當局特令江省第三十二旅全旅三千五百人于二十七日出動經由洮昂四洮路轉南滿車再搭京奉車赴京津駐防云(健)

滿鐵事務所 公費決算公佈 計五十四萬四千

滿鐵會社奉天地方事務所之民國十五年度公會決算已于月之二十七日公佈其大體爲

甲、歲入總數 五十四萬三千七百二十元六角八分

計開

一、手數料 三萬三千四百六十三元八角二分

一、雜收入 一萬九百七十六元八角一分

一、本社補助費 三十六萬八千九百六十二元八角三分

一、公費戶口稅 九萬四千六十六元五角

乙、歲出總數 五十四萬三千八百二十元六角八分

計開

一、雜費 四萬六千一百二十元分六角九

一、土木費 九萬一千九百四十六元二角三分

一、教育費 二十四萬五千八百六十四元四角一分

一、衛生費 五萬三千六百十七元一角六分

一、警備費 三萬二千八十一元一角七分

一、臨時衛生費(即豫防傳染病費)五萬四百七十一元六角五分(健)

市政當局嚴查藥品

奉天市政公所李法權市長現爲注重人民生命取締僞人藥品起見刻擬派有經驗之中西醫生多名分往省垣各藥房檢查中西各藥品凡未經化驗立案者無論對于病症有無效驗一律加以取締併處罰云(健)

查封盧昌各縣 搗把人等家產

奉天省長公署爲取締奸商搗把紊亂金融案茲前者據密查調查之確在情形開一清草令警務處拿辦並派員查封其家產以照烱戒當經警務處遴派委員總晉嘏實許廉鑛劉國恩宋興宣等分別前往直隸省盧龍昌黎等縣會同各該縣嚴密查辦旋據該委員等報稱搗把奸商李香圃王銘勳高玉文馮金喜等家產業經會同盧龍昌黎等縣公署與科長齊隊長將各該奸商鄰右家屬等分別查封照交各該街公署妥爲看管双友各錄清單備查至奸商等外獨未返或聞風逃匿一時尚未就獲目下仍在搜緝中云(健)

省會警察廳 嚴禁露天縫紉婦

省會警察廳張組相廳長現查青年少婦時有在街巷露天縫紉有礙善良風俗而一般無知之徒又多爲屁其縫連任意調戲實屬不成事體月之二十四日特飭令各署長警對于此等婦女不准在街露天縫紉以免發生事端而維風化云云(健)

商埠警察局 被押巡長復原職

省垣商埠警察局商埠局分駐所巡長被押一節已誌各報茲次者第一分局巡長李鳩磐固在第一分局內辦事據過故請短假逃往江省至今未返所遺一席已派劉某擴充即前次被押也據之巡長群查被釋官復原職之消息實以張品三局長考核劉巡長雖失去手槍而厨役又爲在所內之人事所難防若以玩忽職務懲處未免過苛經各科科長討論之結果遂將劉巡長釋出仍復舊職並限期弋獲厨役某以開其日新之路云(健)

教育廳調查之 省城女生確數

茲據省城教育廳及瀋陽教育公所最近調查消息云省內各校女生業已查明計女子師範二百七十一名女子職業學校一百二十三名各小學高級生三百六十九名初級九百六十二名北京學校方面一百六十七人共計一千八百九十二名(健)

連埠福順義少東 赴北視察返連

大連市福順義油房少東鞠述吾氏爲視察長春各地春耕實況於十數日前赴北地公畢於月之二十六日晨由北來奉寓于悅來旅館在奉小事勾留即行返連云(健)

崇德公司 包工希圖省料 竟無理毆打監工

奉天大西邊門外崇德公司包得文化清眞寺工程在馬路灣日本附屬地內修工現正開始工作中該公司之小頭等爲希圖省工料起見曾運動該清眞寺監工韓某許以五月節必送與奉票若干該韓某未許乃積恨于該公司于月二十六日正午韓某又因其工程不佳合其改修工頭不許並將崇德公司經理李耀東叫至韓某正說明理由之中致觸李某之怒乃喝令苦力十數人毆打韓某因受傷甚重及至報警該李某及苦力等均逃走無踪現在工程已停双方正交涉之中云(健)

袁潔珊氏已赴京

奉省碩儒袁潔珊氏因事於月之十九日與張之漢廳長同道返奉茲者因袁氏負責發刊淸史任務重要故于月之二十五日又搭京奉赴京矣

爲便利墾民起見 洮昂鐵路減價運送墾民

現已呈准省署實行輸運矣

茲據省署發表消息洮昂鐵路工程局現以四洮路局對於墾荒農民乘車曾有減收運費之規定歷行已久既便墾民復利實邊該路沿線土地極稱肥沃祇以地處邊陲人煙稀少遂致膏腴遍野多未墾種地利蘊藏殊屬可惜故欲使地面振興營業彼招徠墾民一事實爲當務之急該于長富局長有見及此特仿照四洮鐵路優待墾民減價運送成案辦理以期於交通經濟兩相俾益現已呈由奉天省長咨行吉林省署轉令濱江道尹飭屬一體知照茲將該鐵路局運送墾荒民減價之章程披露于左

一、凡農民及其眷屬持有本縣縣知事所發墾民執照由本路洮南站前往江橋以南各站及由昂々溪車站上車前往鎮東以北各站下車墾荒者准坐三等代用車收票價五成並准每人免費携帶行李農具八十八斤七歲以下之小孩免收票價

一、墾民執照由各縣知事製就蓋印領交所屬各區長收存備農民隨時請領

三、凡請領墾民執照減價乘車之農民既至江橋或鎮東及其間各車站下后并不就地墾荒轉道他往藉資取巧者一經查出除將原購減成票補足全額外並補罰普通單程票價三倍

四、農民請領墾民執照區長有故意不發者准農民及他人向該管縣知事指控查實嚴懲

五、塡發墾民執照每張准收仰製工本費銅元十枚額外不得索取分文

六、農民持用墾民執照應于上車前送請站長驗明換購減價車票并須注意左列事項

一、持用減價票未至目的地者不准下車

二、農民下車時繳回減價車票應由收票員認眞查驗如未至目的車站不准放行

七、墾民執照之程式(省畧)

八、本章程自呈准之日施行以二年爲有效期間期滿廢止(健)

遼陽

邑內官員更動

●禁煙局長● 本縣禁煙局局長趙子秀自蒞任以來對於煙政事宜不遺餘力整頓進行茲於月之二十五日奉總局令爲該局長調省另有差委遺席委廿關慶凱接充該關氏奉委後遵即來遼接事當於二十六日與趙前局長互相交代文卷暨簿籍款項點交清楚即於是日正式接事云

●典獄長● 本縣監獄署典獄長李菴卿自蒞任以來三月餘矣對於獄內事務不遺餘力整頓茲於月之十八日奉高等廳委任營口監獄典獄長調充所遺一席委查某(名未詳)接充遇李某將經手事件移交清楚云

●科長● 縣署第一科科長廉士達茲有他就呈請辭職已經董縣督轉呈省署業蒙照准遺席事關要務茲委任吉某接充以專責成而重公務該康某將經手一切文卷均咨交清楚云

佈置端午防務

本縣警甲所奉警務處令以節關在即地方防務亟應佈置並關於人煙稠密之處務須特別注意防因務等該所遵即轉令區遵照辦理云

李廠長兼會長

醫學研究會於十五日爲改選會長之期已誌前報該會會員及衆董事於十五日均蒞場投票當選教養工廠廠長李寶賢兼充該會長將經手事件移交清楚云

教育公所設立 圖書館將開幕

本縣教育公所張所長爲開人民之智識文化之進步故圖書館實不可無該所長於今春在四大廟前建築圖書館房舍茲已工竣値此正在籌備書籍諒不日可開館云

廳令查度量衡

縣公署奉實業廳令爲規定度量衡劃一辦法業已通令現以調查度量衡制度以便出入平均等因該署遵令照辦云

開原

康深二村之浩刼 大股匪蹂躪鄉村

種種慘狀聞者震駭

於本月二十日在隣境昌圖界而出家窩棚地方有股匪五十名借道北竄擬與大稱會合相機舉事堪爲康法昌等邑之巨患田據知情者云該匪首領韓九江先任奉軍步隊營長適値奉郭戰後其竄潰入蒙乃後結合匪軍大施狂暴於十九日先在康小深樹子「此地在公主嶺北四里之遙村長」一趁襲入斷人來往將圍村五十餘戶所有之金錢衣物叡劍首飾均掠奪一空更將靑年婦女多數強姦並有崔某十二歲之幼女亦淪浩刼慘被惡匪輪姦僅存一息性命恐亦難保又値某家新娶匪徒竟代表新郎狂謠花燭新郎則惻楚悲憤無可名狀橫肆蹂躪擾攘盡興後始大隊引揚歸回大稱焉現則通江口游擊隊四十名及西家子三家子公家屯亮中橋昌圖保甲等均先後出動向康平方面追擊但匪勢方熾巢穴深固恐未易剿滅殊爲殷憂耳

守備隊長赴城訪問

驛小越守備隊長及安警憲兵分遣所長又辻田憲兵伍長並守備兵數名同於昨「二十六」日入城踵謁十三師長及尹警甲長洪知事等賓主寒暄盡禮而歸云

匪徒大膽行刼 被刼者膽又太小

於月之二十五日午後八時頃有許家台馬士灤者現任四洮線鐵路之臥虎屯站長僱里省親於此時到驛改乘人力車向許家台方面而行距於行抵守備隊營房之十字路口間即突來一匪行刼危言恫嚇馬乃震駭伏地將所有財物現大洋八十圓奉票四百八十圓金表一個及其他衣服十三件約共値奉票二千餘元全數被奪定驚良久始行尋警所報告叩以被刼情形匪人狀況持否槍械何等面貌爲因夜色蒼烏毫末仔細未見匪人取出利器是否徒手皆不能知斯眞胆小如鼠也嗣由警署督衆戒嚴查無影響懸案奏解云

營口

水利局奉令已遷移

本埠水利分局近奉實業廳令開遷西北部不惟各戶至局辦事多不便利而局員赴鄉查勘亦覺困難着即將局所移駐因莊台以資順便等情該局田委員奉令後遵在台街租房刻已實行遷往矣

海關人員更動

本埠海關稅務司之外人職員例有給假返國休息之期茲又屆期除該關稅關長英人愛歐「譯音」及檢查長英米婁耶路「譯音」照例給假旋國休息外所有稅關一席已由北京總稅務司全委法人庫利代理檢查長一席日人古納克代理檢查員一席則由富士路代理并又委新任檢查員日人吉岡準四郎安得制多來營以資情助刻已分別蒞任視事云

知事整頓田賦

營口縣知事靳造華頃爲整頓田賦起見於月之廿二日召集八大區長在縣署會議結果將各種田賦冊籍發交日會議期收集思廣益之效是以個人名下之地化散爲整某村有地若干畝即歸該村長負責如期完納以期迅速而免農人往返之苦云云

營埠戶口總數

營口警察廳最近調查市區各警署界戶口詳數如下「一」第一署三千零九十六戶男女一萬七千六百七十六名口「二」第二署二千八百七十三戶男女二萬一百三十四名口「三」第三署三千三百五十八戶男女二萬六千二百八十九名口「四」第四署三千九百三十七戶男女二萬三千三百十七名口「五」西堆子市區一分署一千九百八十四戶男女一萬零七百九十三名口五台子市區二分署一千零七十八戶男女五千九百一十二名口共計十六萬零三百二十六戶男女一百零四萬〇一百二十一名口云

縣屬又出搶案

營口縣屬孫家崗子住戶孫鳳梧家道小康富有儲蓄久爲盜匪所垂涎本月二十二日午後五時許突有匪八十三名各持手槍棍棒等物闖入孫宅百般威嚇恣意搜翻掠去衣服首飾多宗約値奉票三千元呼嘯而遁殆該家人赴告就近警甲追緝匪早遠颺無踪云

知事因公來營

遼瀋道屬遼陽縣知事董英森現因行政上之重要事項有與佟德一道尹磋商者以故特於本月二十四日親搭南滿火車由任所來營謁見佟道尹請示機宜俾資遵循聞俟一二日公畢該知事即行返遼云

學校來營參觀

關東州旅順日本中學校第三班學生二十九名頃爲視察營口遼河風景及市面狀況風俗人情起見乃於本月二十八日一行來營旅行遊覽完畢即於二十九日返旅云又有朝鮮群山公立中學校學生三十五名一行亦於本月二十四日來營旅行遊覽完畢當日即行去營赴他埠視察云

四平街

監査役赴奉與會

旅順工科大學與奉天醫科大學訂於月之二十八日在奉舉行兩校對抗相撲大會當地玉木正平氏委爲臨時監査役將於近日赴奉云

機關助役轉勤

當地滿鐵機關區助役佐用一郞氏茲奉上峰命令今番轉勤於長春不日即將出發接其後任者是從鐵嶺派來助役中元島太郞接充云

建設中學計畫

四洮鐵路局爲提倡教育起見特擬建設中學校曩向奉省當局要求於開東省交通委員會時已蒙垂允承認倡辦至於建設費措辦之方法則以增高旅客票價爲標準而其章程按旅客之等分與發出之里程設一等旅客每百哩以內照常額增徵大洋兩角二等旅客增徵一角三等客五分於五十哩以內三等客不加徵收開四洮局已於前十五日遵章施行徵收矣

三氏歡送宴會

朝鮮銀行四平街支店長橫瀨守雄氏四洮鐵路局車務處長宇佐美喬爾氏四平街銀行專務石橋東洋夫本邑多數有志者於今廿六下午日六時半在鱗本店爲三氏舉行歡送宴會云

熊岳

保長剿匪勇烈

熊岳三區區保長終祥九君接事以來勵精圖治親善善醇疾匪若仇故績優良與鄰同鄰邑來山山險林茂上月間中旬歸匪潛跡其中時出刧掠該區保長不辭勞瘁督丁剿捕勇烈先聲匪聞喪胆早已潛逃復縣乃該區保長必捕滅之而後已越界追剿卒被擊潰近則地面肅淸商民各得安業矣

區官巡視派出所

三區區官楊春再君精敏過人作事認眞自蒞任以來對於警政興利除弊不遺餘力現當憂防日必親至各派出所考飭警甲嚴查旅店以淸境域而防未然吾岳界高枕無憂其賜君之力歟

安東

堤務職員委人

安東提事務局局長姜孝風現以提工業已開辦諸凡事務需人乘理因將該廳行政司法衛生總務及一二三署署長等分別委任爲該提工事務員之職星另委以督察處陳督察員明賢爲該提監工員昨已發表云

堤工購料公佈

安東江提投標揭曉日前二十五日開工等情已誌前報茲據該工程處佈告招商購買河光石不論大小按中國坪每坪現小洋七元又河光石一二三每坪現小洋八元五角及購沙子按中國坪每坪現小洋四元等情佈告通衢

蓋平

軍隊擊散胡匪 斃二名活抓一名

本邑西南四十里牛家店前日竄來股匪四十餘名刦崔旅長三林汽車兩輛搶去煙土及匪槍三支馬四財物甚多於斯日有倒退營子駐防東北陸軍十七旅華營長帶兵百餘名前往剿捕於是夜中軍匪兩方接仗兩小時擊斃胡匪二人逮捕一名將前槍去大宗煙土槍馬等完全奪回餘匪見勢不佳始行逃散矣

本社啓事

本報各分社若以現大洋以外錢鈔匯款於本社時按照左開行市

▲今日之行市▼

大洋兌金票 一〇〇・〇〇

大洋兌鈔票 一〇〇・一〇

大洋兌小洋 一二三・〇〇

經理部啓

本社啓事

本報奉天分社長周善堂氏業已因事辭職改委王曉峰氏繼其後任於五月二十六日交接清楚以後奉天分社各事宜由王氏負責辦理特此聲明

經理部啓

奉天 多小公司建築部 廣告

本公司由美國及上海天津等處聘到富有經驗建築工程師數員專包辦各省商埠中外各種洋式樓房工程中外紳商學各界諸君倘欲建築精美堅固各種新式樓房或住宅鐵路橋樑等建築工程新駕臨或函知本公司以便接洽可也

奉天 多小公司產業部 廣告

本公司爲紳商工學各界購置產業便利起見設置產業一部專承辦買賣本城各省及各商埠不動產事宜自開辦以來委托代辦妥成者甚夥而本公司現在登記各處住宅樓房市房地基以及北滿一帶生熟荒地亦復不少價格特別低産手續十分淸楚凡有意買各處產業或出售者請速駕臨或函知本公司以便接洽可也

奉天南市場 多小公司啓 中國電話 一八六三號

感謝良醫 康德記馬信臣先生

啓者敝人係山東平度現住西崗萬順肉舖惟賤內自去歲患經血不調之症屢經各醫診治未見効果目下病勢加重將成癆症幸蒙親朋諸君介紹馬信臣先生診治該先生診後云此病甚有危險敝人懇祈良方服之見極速服數劑病竟全愈轉危爲安數年之血癆症荷蒙先生迅速治愈實醫界之和緩敝人之幸福也深感先生活命之恩無以爲報特此感謝聲明並望患病諸君速請馬君診治方知余言之不謬也

敝人 王國信謹啓

人工種子

世界日新 科學稱盛於一時 竟有人工的種子方法! 其法云何!

就是新發明的 雄殖靈 乃人工種子的原料!此丸用最新科學方法製造、(保腎)(固精)(壯陽之功!)服後精力強壯、生氣勃然、包你一索得男、並治(遺精)(陽萎)等虛症?頃刻之間立見奇效、定價每瓶大洋一元

東三省總經理 營口 華孚行 分售處 各埠藥房

臺灣瓜哇 酒精

現存貨豊富無論多少零躉均可

大連市山縣通壹參五 株式會社 濱崎商店 電話 五五一八 七二七六番 七九三七

日支自動車夜間研究所

滿洲唯一 招募中日人研究生 速成科 受驗料

一、教授法之周詳 一、最有進步之夜間教授 一、施設完備 學費低廉

速來、試驗罷!

大連市北大山通五番地之二 北大山揚側

亨得利

在上海開辦總行四拾餘年之亨 在各埠設分行已達四拾餘家之得 在滿洲開辦分行已有六載之利

外埠函購 價目列后

新到德國夜卡字掛表 每只金一圓六十錢
新到青年舉卡字明表 每只金一圓
六號白鋼磁面三針手表 每只金參元
六號黑鋼三針工用手表 每只金參圓五十錢
六號白銀三針活環手表 每只金四圓八十錢
五號白鋼磁面卡字手表 每只金六圓五十錢
六號白銀磁面卡字手表 每只金八圓二十錢
六號夾金花面三針手表 每只金參圓五十錢
六號十年夾金三條㮶手表 每只金四圓
五號十年夾金双卡字手表 每只金四圓八十錢
四號黑鋼三針磁面懷表 每只金四圓五十錢
四號白鋼三道探機懷表 每只金四圓八十錢
四號白鋼磁面卡字明表 每只金六圓
德國磁面木牌小台中 每只金八十錢
德國洋金寶石戒子 每只金八十錢
德國夾金寶石戒子 每只金壹圓
德國洋金寶石耳環 每付金壹圓二十錢
德國全玳瑁目眼鏡 每付金八十錢

寄費每只貳角代金先匯貳成郵寄代價九五

代理法商 百代公司 各式唱機各種唱片

大連市監部通 亨得利鐘表眼鏡行 電話四七四六

項聞

△農民漲價被押▽
（鐵嶺）昨由邑南大汎河村來人云各行增價各地皆然實亦奉幣毛荒難於維生也該村住月之農民前會約求增價嗣經村會開會討論定于舊曆四月十八日一律增加及該日村會遂派甲丁荷槍立于各大家之門首如有提議漲價農工即行綁赴會所吊打故一般農工均敢怒而不敢言也祇受制于人下無反抗之能力而昨竟有該村北之某小屯中農工因未漲價遂行傍工事被汎河保所得知派甲丁將停工之農民均綁送城內羈押並追各工之保人退錢噫各行齊漲非獨農工有地業者何如此之辣也

△洋馬車將增捐▽
（鐵嶺）本邑洋車馬車因日方不加車捐均行入附屬地及日站照常營業一節已陳前報惟增捐一事係由日本菊池立本通串華人之奸商數人作車業組合以謀利呈請於日警署該署以劃一車之統系及定價遂即照准不料工人輟業遂未達目的但菊氏出操辦費金票二百五十元應由各車均攤近由交涉署交涉公協由中國地方收款應代收足額交還菊氏日昨已佈告各車戶一體出納不得延遲云

△悅來當已歇業▽
（鐵嶺）邑東關悅來當近因錢法毛荒當業實難得利遂行倒閉至所有質物均移至人和當候贖云

△小學郊外旅行▽
（開原）時值初夏草柳遍青惠風和暢氣候溫和尤爲郊外游戲良好時光也茲有第六初級小學校校長王華南爲增進青年新智識吸收諸生新空氣薪資鍛鍊體育作尚武之運動於月之二十四日率領全校學生一百餘名列隊出城在南關郊外旅行至正午十二句鐘時即行返校休假焉

△藥店吃苦已極▽
（開原）禁煙局成立頒行新章准設藥店以資振興乃復出爾反爾忽又禁止藥店開燈違則重科按諸藥店納捐在先悉燈本不背原訂規章而此番調查員王維賢來邑視察故出巧妙伎倆裝做白人向藥店請求開燈央告再三始准開燈王乃驟而反顏輿欲上訴者座科以國憲於是局長亦罷與調查員互相勾通百般責罰藥店尚謂爲示恩輕辦殊不知出乎禁煙律外言不顧行惟令藥店吃苦是何道理故殊爲禁煙當局所不取也

△市場目下成立▽
（開原）有昌邑商民王乃泰王乃恒汪雲海田藉春王樂郊等五人在昌圖河北採妥地址成立牛馬糧石諸市場定例三六九日開集准於目下二十六日實際落成識者咸謂該事頗碍於昌圖驛內營業之發展云

△鴛鴦同死冉誌▽
（開原）前載城內西北隅子王姓一夫婦爲迫於家庭險惡双双斃命一則茲又續得詳聞該宅主人王繼年已垂暮其子王喆祺年方不惑其妻秉行凶悍有子娶媳係本城李某之女娘家貧素前則婆媳口角乜語祺爲之和解勸其妻暫息雷霆妻竟藉言反噬誣夫與媳私通有新臺歡行不然何得如此關照假裝投井並未大傷其媳則羞忿交併投井殞死其夫亦琴瑟情篤服毒同亡此經過情形現已備棺盛殮埋骨荒郊其殆首聚於泉壤耶

△調查商戶資本▽
（開原）小孫台商界全體鑑於散沙零亂無頭不飛乃特成立商分會事務所業已選舉竣事詳載前報茲又續聞成立以後商治之第一聲則爲調查境內商戶之資金若干已由該會董事長率同常務董事實際調查分赴市面調查一切云

△私吸私罰了事▽
（開原）城內北街孟巨邑處雖有煙證忽有德茂興張氏借證私吸實違法紀未免藐視禁煙規章嗣被禁煙局人員看見意欲捉將官裏去乃經魯仲連出手調停准予私罰奉大洋二十元作爲了事云

△小樓劣習再誌▽
（開原）日前有人投稿謂蘭香閣之小樓一自成人之後劣習甚深登錄之後深得社會同情僉謂情實確鑿純有其弊尤有謂本報相責過輕者即小蘭之劣行必有慫招衆人反對者爲妓貴乎剛柔適當不可目空一切自取伊咸記者亦不忍大肆攻擊最後一言望該妓者亦可改過何苦墮落到底哉

開驛陽秋
△論同善社事處乎當今之世非謟肩會笑不能存立惟記者遜梅天生棄材對此道獨乏門經士可殺而不可辱旨趣所當然耳寧爲斷頭將軍不爲降將軍雖不敢望古人之項背但眞理正義何得磨滅本報自打倒前稅捐局長後陽秋之材料孔缺英雄無用武之地頗自技癢覓有同善社事供我發揮力犯群怒谷屬自取必有罵我爲喪心病狂者好在水落石出自有結果不待記者曉舌實以震聾發聵之職務自恃負社會之完全責任對此道之討論倘有萬語千言各界賢達果以鄙論爲非請即移玉鄙分社尋記者李遜梅當面批駁質問可也企足待之

◆反響同善社之尾聲◆　記者頑強一再反駁同善社者屢矣茲有最後一言用作壓卷之尾聲原夫宗教一道固屬社會所不可缺但亦不可溺之過度合乎孔子所云敬鬼神而遠之方爲迷信得法也本驛之同善社雖無若大主力然亦散佈均勢相互介紹大有囊括全埠同歸於盡之趨向更聞某巨公竭施巨款爲修築道場神府之需其殆眞將實施宗教侵略乎當非影響之談焉惟慨夫地方現狀百廢待擧謀公益之不暇又奚可捨本逐末趨乎邪說異端而就囿步自封之政策哉當洵爲智者所不取先記者而腹誹之第惜諸公不覺耳噫大陸風雲波譎雲詭變兵戈地果有神仙相佑乎吾無他言

△巡官克盡厥職▽
本邑西關警察一區三所巡官李奎三氏精明強幹練達有爲對於職務惟勤惟愼每日除親帶長警巡邏以防宵小外且時赴各派出所視查各長警是否勤守職務以免敷衍等弊閭境商民莫不歎頌該巡官克盡厥職云

△錢行物價又漲▽
（遼陽）錢行物價經當局百般平定爲分維持近日頗見平穩於二十五日忽金票竟由十元漲至十一元五角現洋由九元九角漲至十一元各種物價均繼漲增高查奉票本爲東省命脈所關若長此毛荒則東省民生有不堪設想者矣望有地方之責應及早嚴懲奸商而儆龍斷則東省幸甚人民幸甚

△妓女眞正狗食▽
（遼陽）日站福康里文明書館素蘭貌僅平平修短尙稱適度天生淫蕩近觀樂子圖天下紅者不覺冲動意馬驚起心猿託某班執事爲其撮合婉轉疏通於燕青樓飯莊除酒食外又給金戒子一個奉大洋十一張始遂其願如此之妓女可謂狗食之甚

△定期實行賽馬▽
（營口）僑營西洋人士多蓄養良馬者故組織有賽馬會恒於春秋佳日舉行賽馬大會以期比賽勝負鼓舞精神奇屆春季賽馬會期已擇定陽曆六月十日及十一日二日在埠外無線電台東首跑馬場舉行并有僑奉西人之駿馬十二頭來營與賽屆期鞭光蹄影風馳電掣當必另有一番熱鬧云

△可謂商界模範▽
（營口）挽近商德日墜人尙虛僞欲求於商界中覓一信用卓著忠實無欺者實不可多得惟本埠永世街永興魁洋貨舖能獨超儕輩所售各貨不但物美而且價廉對於顧客向無欺詐且和藹可親誠有不飾價不欺人之古風無怪乎該號自創設迄今歷十餘年之久而信用能常此著卓也若該商者洵可謂商界模範矣

△二千斤之巨魚▽
（營口）有漁民王姓漁船前由境外捕漁來營出售時行經海口急擋遇一巨大之沙魚經捕獲來營於廿五日抵營當用秤稱之計體重二千五百餘斤二十六日在灣西將魚劃開祗一魚頭竟重至八十餘斤而得之沙魚唇沙魚翅亦各約十餘斤一時觀者蝟集莫不謂爲罕見云

△廟會演唱神戲▽
（營口）月之念八日俗傳係藥王誕日故每屆是日本埠之西大廟即藥王廟賽會一般紅男綠女白叟黃童閨媛村姑善人香客均趨往即拜神祇而商會以及工會均於斯期演唱酬神戲劇茲又屆期已由商會倚裕仙茶園訂妥合同演戲五日於昨念七日正開演唱矣故日來車水馬龍肩摩轂倍極熱鬧云

△弱龜服毒遇救▽
（營口）本埠華興里二等娼窰玉珍書寓搭住妓女巧蓮籍本津沽貌僅中姿於四年前因津埠水災度日維艱鬻曾由其夫馬俊臣挈其子女及妓來營抵營後復因謀生不易乃使其墜溷塵泥操神女生涯以資度日妓自下水後買笑業尙不落寞妓祗日予其夫奉小洋三元近因錢法毛荒百物昂貴馬以日得微款不足糊口且其八歲幼子尙在某校求學擬待妓返家時尙之權商令其酌增不料妓竟與虎而冠者之劉振東相戀熱如膠似漆形影不離每日所得之款係供諸劉某之需用馬聆聞忍無可忍當將妓招同鴇與齊訴苦況妓即大怒戟指痛罵且欲絕其三元之供給馬以俯事仰息皆恃諸妓又不敢怒語相向憤恨之餘竟萌拙志當嚐紅頭燐寸數盒復賚恨黃泉幸隣右聞訊急昇往海口醫院灌救始度甦生嗣被該管警察偵悉恐彼再生他變當送交法廳審訊矣如何了結容訪再誌

△可謂咎由自取▽
（大石橋）日昨有某甲者閒自遠方來衣冠甚美遊於市場妓館秀仙堂才片刻間即買兩盤子見者頗起疑惑以爲如此揮霍必具極大財力後爲本街警察所覺即時往加盤查嗣由衣袋間搜出奉票數千元因帶到警區詳詰所以未加如何照對旋遂被釋說者謂某甲之自恃多金故示闊綽其受窘也咎實由自取云（任

△廟會後起居上▽
（大石橋）岳州廟香火會之盛在吾東三省內當首屈一指固盡人知之其接踵而起者若鎮北虎獐屯之藥王廟再北湯崗子之娘娘廟鎮東湯池之龍王廟其香火之盛據聞亦皆聲名赫々遐邇爭趨然除虎獐屯藥王廟外其餘　處廟會視岳州廟會之盛猶皆望塵莫及未能同日語也虎獐屯藥王廟會期即在本月（舊曆）二十八日由來當已久遠惟其勃然以興則不出近五六年內其一切籌備無不力追岳州而上之就一般人評論岳州廟會有如欲落大家該屯廟會恰似方起新戶盡岳州廟會與處現腐舊之色該屯廟會處處呈新穎之象則其實況若何即此亦可想見所最難者岳州廟會之所以致盛乃合衆屯之力該廟會則係一屯之資該屯爲首諸君不惜出全力擘畫籌謀以競々與岳州廟會爭此牛耳而握之亦用心亦云苦矣（任

△艚船先後撞沈▽
（安東）安東近月以來上江載糧艚船紛々下游江干碼頭勢甚擁擠昨有傾覆沉沒之處茲聞艚船人云日前二十五日大隆口停泊大敞口艚計裝豆餅一百七八十石又劉碇艚一隻約裝豆餅四五十石先後均被他船所擁撞翻沒已報經水警救護中云

烈魂
（王三辛）

常劉五住在病院的時候、我因此沒有天天去看他、在那偶然相遇的一天、談起病院待遇病兵的情景、是再苛刻也沒有的、中國現狀下的公事機關裡、那有見錢不向自已口袋裡丟的呢、他說我一天吃兩頓稀飯、由病院扣月餉六元、不足又把醫藥費扣了晚上呢、睡着一床毯子、生硬硬的、一點兒安息都不能找着、加以許多的病兵傷兵聚集於一塊、一種怪難入鼻的穢氣、健康人來住也會引起大病啦、何況我是一個病兵！

有一天院裡的醫官來看我、他站在我身旁沒有一分鐘就去了我用大聲去追着、問他爲什麼不給我看病？結果呢、他就沒有轉來了、這是什麼緣故呵、不是我的醫藥費作飯眼扣除了麼？不是公家的醫藥費被吞去了麼？所以進這醫院的就只有安排死了、這兒天天有人死、死後三四天才有棺材埋、料不到死人的棺材費也要被吞一些的呵！我雖沒有得着必死的病、而我遇到了必死的環境、與其被人磨死、不如自已好死、與其被人害死、不如自已殺死、唉、我的手槍呢、唉、我的小刀呢！……恨都不在我的身邊呵、我呵！我只有望着這美麗而莊嚴的大海來迎！—呵、我呵、我只有望着這美麗而莊嚴的大海來迎」

當劉四這麼萬分喪氣地說的時候、我就沒有經意想到他會尋死大概病裡人都有一種煩燥的心性那料到劉四的煩燥的心性、竟是預定去死的、因此、我沒有從積極的方面去勸他、只安慰過他好好地修養

我辭去劉四時、送了他那一塊新買的毛巾、並一些水菓、此外儘從身邊摸出幾毛小洋、愧不能多助、這點兒禮物似的東西私私地放在他的身旁、也許他過了一天纔知道

我走出病室的門了、再回頭看他、他已在咽咽地哭泣

那陣我是心亂極了！然而沒有料到他會預定着死的

距劉四的死已經五六個月了、某城社會上把他忘掉沒有灰屑了本來一個護兵有什麼足以顧惜、死的固好、自殺的更痛快！反正社會厭棄詛祝他們軍人、我會親耳聽到某城婦女們反軍人的口號——驅遣千刀的呀！那末、一個護兵的自殺是不足以引起婦女們的同情的、因爲伊們正要詛祝他們死呢！

這時劉四的老母親從千多里的路上尋到某城來了、首先向某城的婦女們求援央伊們幫伊的忙、好把伊兒子的骨灰帶回家去、本來中國社會重視血肉的骸骨兒子不畏千里的遠道爲父母找遺骸、認爲無上的孝敬、而父母爲兒子找遺骸是不大常有的、獨有劉四的老母親偏不畏辛苦找伊兒子的骸骨、從這兒可見劉四被母親的愛萬分深刻了、要是劉四不至愛他的老母親呢、我想也就不値伊這樣地偏勞了

現在伊爲伊的兒子央求某城婦女們幫伊的忙　伊竟遭伊們的罵了！

「你這討賤的老婆娘、生了不孝的兒子出來當護兵！他殺的我痛快、死的我歡心、離管你這討賤的老婆娘？……………」伊沒有什麼答話、唯倒在地上咽咽地啜泣！

不久時候伊也就昏死了！

關於這個千眞萬確的小新聞我又從報紙上得到了、後來尋去找伊的尸骸、據一般的婦女們說已集資把伊葬到伊的兒子的墓旁去了、大概也是千眞萬確的吧。

劉四何以戀他母親的幽靈呢？因此我想到劉四爲他母親匯款的往事了、劉四每月必匯餉回家二圓、四圓、沒有一定、他嘗說「我哥哥是不照顧我母親的、然而他自已也萬分地困窮！」他在病中沒有餉銀了、一念起倚賴他的母親、怎得不感傷而自殺呢！那末、劉四的死、沒有什麼可疑議的、爲了社會、我終表揚着他們母子的烈魂

十六年三月二十七日於北京

鐵路時刻
支線時刻

消閒世界

艷阱　(文隱)

豫省獲嘉縣之城隍廟、某年酬神演劇、觀者甚衆、縣署幕友、亦入廟觀劇、中有高姓者、赴廟後如廁忽有少婦隨其後、視之、羣有姿色、意若甚相悅者、高恐爲人所屬目、因趨而避、婦即遮迎於前、笑謂之云、吾家無他人、師爺可於今晚前往、予即居廟後西街某姓者也、言時、已將近圍外觀顏不雅、高局促萬狀、祇得隨口應之、婦乃退、觀劇既畢、歸與衆友言之、衆乃慫恿高往、蓋獲邑素無風月之場、爲行樂地衆聞有此婦、欲借其家消遣客中寂寞耳、高初不願行、經慫恿再再且相約共往、高始首肯、將至婦居、群議囑高先進、衆候於門外果可流連、衆再入、議既定、高遂敲門婦聞聲、知高來亟啓門笑迎之邀請入室殷勤備至、高甫入屋門即覺血腥刺鼻、已毛髮悚慄婦爲解衣高不允婦竟強解其長衫幷取其團扇置於巳室、高視其神色倉皇、不測其故、中心忐忑異常、不敢久坐、屢欲起行、均爲婦攔阻、適婦赴廚煮茶、乃假小便爲詞、逃出門外、衆見其短衣奔出亦甚爲驚異、詢其所以、高搖首不答、率衆狂奔至街盡處始告以頃間之事、并云、此婦面露兇相、其中定有別故、吾等速歸免爲所追及也、衆亦然之、既聞是異、衆勸高返署後、須設計之、高乃僞作臥病狀、幷遣僕向內衙索午時茶、意蓋使人聞也、邑令李公、親來視高疾、詭云巳病二日、不可以風也、婦見高一去不返、即於次晨赴署擊鼓鳴冤竟云署高師爺時至其家、昨晚忽起惡念、殺斃其夫、李令聞之大詫、訊有何據婦乃呈上高之衣扇令曰、高師爺病已數日、昨晚安能至汝家乎、因命署中各幕友咸至公堂、令婦指認、皆云非是未後請高出、衆以梔子水進、囑高洗面、飾爲病容、令兩人扶之而出、令婦辨識、亦云非是、李令知其僞、以嚴刑訊之、方盡吐其實、蓋婦之夫家、弟兄二人、均業推車、終年爲各雜貨商往來推貨、平時兄赴他縣推車、則弟在家休息、及兄歸、則弟往、婦每憎其夫而愛其弟、蓋以夫貌寢陋、弟則較俊也、慕之切挑之力叔嫂因成苟合、婦與叔既結不解緣、益憎夫之礙眼、每欲與叔共其害夫、弟終不忍殺兄勸止之、某日、兄自外歸、弟乃推貨他出婦謀害之心勃發、竟於是夕以菜刀殺其夫、並臠割之、貯入大甕中、上覆以石、置諸門側、次日適廟中演劇、婦欲誘縣署幕僚、以圖嫁禍、初不識高、因聞人呼乃知爲高姓、初意得衣扇爲證誣栽縣幕可以挾制縣令、則血案亦可不致掀天、其計未嘗不狡、豈知適以速其敗耶、定案後、乃置諸極刑云

墮落的青年　(綺青著)　(續)

到得裡面、見一個小客廳上、滿掛五色紙製國旗、和許多彩色紙花球、中間只開兩盞藍色電燈有四個小女學生、分披着兩條青絲細髮、額上束一根淡紅色絲帶各穿白色舞衫、按着琴韻表演「快樂舞蹈」下面靜悄悄、坐滿兩排椅子客人、看過來都是十五六歲小學生、承濟引紹箕進來、便請他在一張椅子、傍一個十歲小弟弟坐下、自巳也坐在旁邊、並附着紹箕耳邊、低低告訴道「聽上這些國旗和綵球都是我們姊妹自巳連夜製的、你看好不好？」又說！「今天除東首坐的吳小姐是來賓、其餘純是會員、請你將來也加入如何？」紹箕一看、座上一般會員差不多都是十來歲的孩子、完全是小孩兒戲、有什麼意思、遲疑未答應、一會上面快樂舞蹈演完、承濟的哥哥[illegible]、是本會主席、上台請來賓演說、承濟便站起來報告道「現在新來一位來賓朱君、本會應表示歡迎請朱君演說」說着拍起掌來、如是座上、大小巴掌也跟着拍起來劈劈拍拍得掌聲震天價響、紹箕不提防、有這麼一來、急忙謙讓、今天倉卒到會、沒有預備、經不起承濟和他小弟弟成汶、兩人一邊一個、硬催他上去、紹箕見大家視線都集在自巳身上、若是一定不上去、顯着自巳怯弱無用、橫豎這些小孩子、隨便對他說幾句、也沒有什麼爲難的、便就大踏步走到台上、先向大家一鞠躬、大家又是一陣掌聲、紹箕開口道「鄙人今日倉卒赴會、一一切沒有預備、請大家原諒、如今且說這康樂會是什麼東西呢？…」這一句話剛出口、座上會員便起一片笑聲、似笑他言語失當紹箕也覺這一句話、說得造次、

海上遇讓衡同年次韻奉柬　(潛夫)

八表昏霾總不開、舵樓此眺祇腸廻、卄年舊雨辛塵夢、萬事浮雲付酒杯、亂後餘生分溝壑、人間何處是蓬萊、橫流滿地將焉適、強借花其渡海來

送讓衡之大連賞櫻　(習恒)

海上繁櫻正盛開、看花赴約莫遲廻、風帆穩送人千里、雲水清吟酒一杯、星浦何緣煩啓戟、桃源有路接蓬萊、知君此去多佳興、儻得新詩寄我來

奇妙集　社會小說　(天民)　(七冊)

第一回　耳朵裏的敲詐案

唐隱起初听栢青的話、很是佩服、後來听他把鄭延延年的秘密、向薛澄宣布、不由恨從心生、又想此時、還不好用武、害得以鎮靜處之、這當兒栢青却很安閒、兩手揷在兜裏笑道、這個事情、辦的到算簡截、前途的障碍、可算完全掃除、又對老人道、唐隱你若在三十分鐘內、從實招來、老子還給你一條活路、不然三十分鐘內、你可就要束手待擒可別怪我不留情面

栢青又道、老博士我在這三十分鐘內、就可能看見你向小兎子般輕々破人綁起、唐隱啊你今年必是喪門壓運、大歲串宮、不然爲什麼這樣倒霉、上次在我屛風後是你嗎、哈哈人都說賊王唐隱、神通廣大、我碰着你兩囘、都是敗北將軍、孩子啊、我看你技祇此耳怎未警署的偵探、偏々捉不着你、他們眞是笨蛋

唐隱受他這番奚落、不但不惱、反覺十分泰然、栢青笑嘻々的又對唐隱道、老博士、我看你的氣色、非常不好、大概此時你的靈魂、巳不在身上了、孩子啊、你不要害怕、須知人一生一世、沒有不碰着敵人的、勝敗兵家常事、請不必過慮、說罷掏出手表一看、笑道、現在巳有二十五分鐘了、我請你喝一杯涼水、壓壓驚吧

唐隱乘栢青不加防備、急忙走到電話機旁邊、請掛三千二十五號、接着道、你是施英嗎你即刻要把我臥室裏重要東西搬出去、因爲一會警署的人、就要到那裏搜索去了、但是不要慌忙、他們在十幾分鐘內、還不能走到、裏邊又間道、那衣服呢、唐隱道、那無足重輕的東西、不用拿、由你把東西搬走後、可到同胡口等我、我一會就到、那裡邊還有唐氏、說罷由懷內掏出一個紙單、放在栢青眼前　（未完）

江南行　(三五)　(心秋)

人生不過百年、問君還有幾多愁、恰如那春水飄去的殘瓣、悵問芳蹤何時駐、聽道

金陵春色
台城柳嫋
王謝堂前的勞燕分飛
烏衣巷口的車馬稀！
他若蔣山青
秦淮碧
將凋的玄武
閒情的莫愁
無非空陳迹！
悵望山川形勝非疇昔！

這一天漫遊歸旅館巳黃昏後了

往杭州去、該怎樣的快樂呢？但又與古時的金陵告別、無形的又平添上惆悵底確的要別了、黃昏的時候、同學們都踏着燈影從街上歸來、先生說「須坐五點鐘車走」同學們預先把行李移往車上上去、在站等車不過十分鐘車就來了、於是把行禮又都運到車上去、同學也都上得車來、這車纔由緩而快的動轉起來、聽着車輪壓軋的聲「隆冬！隆」！一陣時、車巳到下關的車站了下關站上的人委實亂的狠！最亂的時候尤其是在燈光閃爍的晚間、往上海的大快車來須得半點鐘以後、我們把行李都安放在燈光明亮的月台上、吵雜的聲音雖然不斷、但是還可以在就近處聽得一聲兩聲人語

渤海舟中書懷次習恒韻　(讓衡)

彌天孤抱爲誰開、風引蓬山幾度廻、爛漫鶯花娛倦客、蹉跎歲月付深杯、微時飄(豕旁)犬憎蘭珮、忍見銅駝臥草萊、萬頃滄波舟一葉、詩心都到枕邊來

性的見聞

△蛇淫婦女　粵西山中產蛇、小者如箸、大者如椽、種類奇多、某山常有蛇淫婦女事、聞蛇身粗倍人臂、常植立林中、尾繞樹幹、下垂如枯枝、婦女樵者往往不覺、迨行近倏然躍至、緊纏數匝而淫之、歷時始休、婦女之被其毒者、歸後必腫潰以死、然罕有嚙人者、斯可異耳

四月念四日偕菊如遊湯崗子率成兩律　(化青)

溫泉浴能試輕紈、緩步尋芳繞曲欄、地僻景幽人語細、花嬌柳媚鳥聲歡、香風習習生羅袂、斜日遲遲下釣竿、欲買扁舟双打槳、菊如宛宛怯衣單

花港中緊扁舟數艘每小時索金兩角因時間關係未克乘坐　(化青)

蘭湯浴能喜身輕、閒向綠楊深處行、玉勒金鞍看試馬、双柑斗酒聽流鶯、卿分翠影消香汗、我藉齋假寫嫩晴、但使伉儷情婉婉、不妨人笑太癡生

石角山房隨筆　(二四一)　(知非)

差伊送至芝罘伊領得公事倉卒起身由縣城至芝罘約二十餘里、夜中行路、目不暇顧至交三更時候已到芝罘、而煙癮忽上來遙見玉皇頂山脚下、房舍鱗次櫛比、內有煙窟一處、入見橫欹竪臥之煙客皆噴雲吐霧、大吸特吸、伊亦燃燈臥吸、吸畢一掏腰中、並未帶錢、遂向煙館主人云、適間倉卒忘却攜帶零錢、可否明日送來、主人曰、常來常往、均係熟識、送來可、卽不送來亦可、區區者何足介意、姚遂辭別而去、既出門時、猶仔細審視、恐明日送錢或有錯誤、覩門旁有石柱一、遂以石柱爲標準、謹記心中、公事交代訖、至該下處、持錢親身送去、至則蔓草叢生荒煙滿徑、昨夜所見之房舍、及吸煙之處、概化爲烏有、唯見荒塚壘々、中有一墳、墳前立有石碣、上書濟南李某之墓、始悟昨夜所遇、乃鬼煙館也、姚以爲人鬼雖殊、而受恩當報、遂至街裡、儘其煙資購冥資一分、至墓前燒化、曰昨夕欠君煙資、今日如數奉還、君其收取無遺、人謂姚三無故遇鬼、壽必不永、然嗣後亦覺無事云

兵權與味の素

劉表請劉備飲酒。表問備曰、表欲立太子。不知宜長宜幼。備勸曰、立長子以重禮義。一面漸漸削去蔡氏兵權。不料蔡夫人立於屛後竊聽。備知自巳失言。即改口指桌上菜肴曰。菜中有味の素、其味方美。蔡氏有兵權疆土纔能平安。兵權不可削。如同菜中不可缺少味の素一樣。

理想的文化調味料

味の素

(味之素)

—130

格言　誠則金石可穿　(曾國藩)

仁丹神効談

某富翁有子女各一視同掌上珠惟伊等身体病弱百醫罔効有人勸其多令服仁丹翁從之有頃病愈轉弱爲強一日該少年姊弟二人談及仁丹功効之奇驗互爲天眞爛漫之談話茲列其問答之言如左

姊曰　父親說我們呱呱落地後就病危險了不得呢

弟曰　是、我也聽說這回事因爲沒有、好醫生好藥病老不好

姊曰　父親又說家有千萬金難買救命藥我們的病日夜求神拜佛總不保佑見效咧

弟曰　怎麼我們小時多病現在身体倒强壯得很啊

姊曰　那是我兩人見天吃仁丹治病衛生又能永保平安啦

仁丹主効

中暑傷寒　腹痛吐瀉
頭痛目眩　精神欝結
食積不消　水土不服
虛弱貧血　時行疫疾

注意　近有僞造或類似字音之藥品漸多務請各界人士注意老牌仁丹商標並森下博藥房字樣爲要

本線發着 (自一日改正)

(北行)
1.00 5.30　1.10 5.36　1.11　1.20 5.40　1.2　1.22 5.50　2.03 6.29　1.05　2.45 7.00　1.53　2.05 8.25　1.20　3.51 10.00　1.15　1.01 2　1.35 7.24　1.13　1.59 7.40　1.46 12.48　1.10 8.56　1.10　1.33 9.18　1.00 1.50　1.17 10.03　1.12 2.51　1.23 11.05　1.17 2.52　1.28 11.09　1.8 3.02　1.29 11.21　1.33 3.03　1.43 11.2　1.45 3.15　1.55 11.35　0.10 3.30　1.15 11.50　1.20　2.10 5.18　1.07 1.40　1.45　2.00 6.01　1.51 2.23　2.50　1.07 6.04　1.54 2.26　2.03 6.51　1.42 3.13　3.35 8.11　3.05 4.33　3.45 8.17　2.11 4.40　5.10 9.40　4.28 6.01　5.20 9.4　3.38 6.10　5.13 10.39　4.24 7.01　7.00 11.20　5.95 7.45

(南行)
8.50 12.20　8.45 10.30　9.38 1.08　7.3 11.2　10.23 1.57　8.40 12.19　10.30 2.04　8.45 12.23　11.56 3.27　10.04 1.45　12.04 3.35　10.10 1.55　1.36 5.09　11.40 3.16　2.17 5.53　12.21 4.20　2.20 5.56　12.25 4.27　11.02　3.10 6.47　1.16 5.30　12.38　4.50 8.30　3.00 7.25　2.49　5.10 8.45　3.15 7.45　5.22 8.57　3.28 7.57　5.24 8.59　3.29 8.01　5.34 9.09　3.40 8.11　5.36 9.11　3.41 8.14　6.46 10.20　5.09 9.25　7.24 1.058　5.38 10.03　7.49 11.22　6.03 10.27　9.03 12.33　7.20 11.38　9.15 12.43　7.35 11.54　2.10 4.02　1.19　4.20　10.54 3.21　5.34　12.01 4.38　12.36　1.12 5.4　1.14 5.4　1.23 5.5　1.30 6.

大連

長官對所得稅表示 令華商盡力而爲
華商代表請願關東廳之經過

大連東西兩華商公議會長及委員安慈民、於五月二十七日爲所得稅之請求事項、乘午前八時之客車赴旅、面見關東長官、稟明大連華商市民之意見、向長官苦訴種切、聞該長官對於華商之請求亦深表同情、第以該項稅令、乃勅令所發表、勢難挽回、大有愛莫能助之意、最終但云、君等回連、向民政署長商酌辦理、盡力而爲之可也云云、該會長等遂辭退、乘午後二時半之客車返連矣、聞大連華商公議會、定於五月卅日午後三時、開催全體委員會議、西崗華商公議會於五月卅日午前十時、開全體董事會議、其會議內容、均係報告關於所得稅在關東廳請求之經過、及收支之經費報告云

民署殖產課指導 驅除果樹害蟲 說明製造藥水法

大連民政署殖產課、爲管內地方果樹、多受虫害、曾合當事者竭力驅除、然終不免其侵蝕之害、今爲完全保護果樹起見、乃教人民自行製造防虫藥水、省事節費兼見奇効、茲將其指教日程錄左

五月二十八日午前九時派工人赴周水子會南關嶺會柳元果樹園對該人等指教防虫藥水之製造方法及施用數量

五月二十九日午前九時派二人赴四山會及岔溝會在衆屋果樹園從事指導藥水裝造方法

五月三十日午前九時派二人赴嶺前屯及老虎灘會在千村果樹園指教防虫藥水之製造方法

五月三十一日派二人赴欒家屯會及小平島會在孫文慶果樹園指教藥水製造方法

六月一日午前九時派 人赴海貓屯會在薄治邦果樹園指教防虫藥水製造方法

六月二日午前九時派二人赴革鎭堡會在革鎭堡屯敎以防虫藥水製造方法

六月三日午前九時派二人赴大連灣會在大連灣屯指敎以防虫藥水之製造方法

以上製造該藥水之材料當日說明並有成物示範云

使役盜取櫃欵 被捕拘押調查中

大連敷島町十五番地雜紗蠟燭商萬成號執事福島德太郞、使役揚振卯年二十歲、本年四月私配該櫃所有木製錢庫鑰匙一把、至今前後共盜庫欵十餘次、計一千元、于廿七日爲大連警察署上郡山刑事逮捕、當場由楊腰中搜出現金百二十九元、大洋四十元、小洋二十三元九毛五分、銅子四元二毛六分、扭至署內羈押、調查餘罪中

村民避難遷移 縣長派兵彈壓

山東有自避難來連者云、廟山縣城東、距城八里之南上坊村東山內、近日聚集多人、有謂係畢庶澄部下之散兵、有謂確非軍人者、究竟是兵是匪、無從辨明、該等聚集山裏、曾向地方人云、彼等由此假道、於縣境、決不搔擾、不意芝罘某報、竟將該等情形、揭諸報端、該等閱報、遂疑登報之人、定是上坊村鄒芳孫父子、鄒在海關多年、爲人極有名望、該等遂疑登報之事、非鄒芳孫卽其子也、於是對南上坊村、加以恫嚇、謂非將全村焚燬不可、該村人等、聞此消息、咸不安於室、搬家者日有數起、數日之間、村中幾乎搬盡、縣知事得息、急派保安隊四十餘名、下鄉彈壓及保護、均住南上坊村內、所有供給亦皆出之村民、每年四月十八日太平頂開山演劇、極形熱鬧、今年南上坊村出有此事、山會停止、至今保安隊尙未調回云

滿鮮支社三週紀念

滿鮮支社開設迄今已三星期矣、成績極譽頗屬優良、且辦理井井有條、此次該社分社長佐藤肇並顧問重松又太郞兩氏、因該社屆三周年紀念、故開催紀念講演會、一面于廿七日午後七時、假座泰華樓榮館東請市內各新、聞在通信社首腦開披露宴會云

田中信託專務開 新任披露宴會 中日官紳百餘名

大連取引所信託會社專務取締役田中喜介氏、於二十七日午后六時、在大和旅館招請大連中日官民代表者百餘名、開新任披露宴會、華人方面有張本政、龐睦堂、劉仙洲、曲子源氏、等數名、開宴由田中專務致就任詞、杉野市長代表來賓致謝辭、就席交錯、賓主盡歡至八時半鐘方始散會云

奉軍參議過連

北京鎭威上將軍之第三四方面軍參議官劉厤泉、於五月廿七日午后四時乘船來連、下榻於大和旅館、據云、日前奉上將軍之命、赴南方見孫傳芳與褚玉璞、有所磋商、繼以雙方戰事吃緊、日趨惡化、一時京漢鐵路交通阻滯、乃乘便船來此、於五月廿八日乘晚車赴奉、到奉小作勾留、卽當乘報車晋京命云

賭博不正釀成糾葛

有傅家庄林豊瑞者、紈袴子弟也、前月曾在市內常行聚賭之德潤號小賣所賭博、輸至二三千元之多、聞因賭場中有做成騙局之嫌、以致釀成糾葛、經人說和了事、不料近又變卦現又在調和云中

交通取締益嚴厲 違犯者仍不見少

大廣場爲大連交通之中樞、人最繁雜、故交通事項不時發生、大連警察各警官、對於該事項、非常注意、先掛示牌、繼以說諭、又繼之以斥責仍不見少乃依道路取締規章第一條第二十七項、對於乘車者每人科罰金票五毛、以儆一切、茲將五月廿八日午前不遵該規、而通行於右開者錄左

一、山東省莒縣宋兆紳年四十六歲現住大連市信濃町

一、山東省濟南府肥城縣人力車夫沉德夫年二十一歲現住大連市信濃町鎭西旅館

一、山民省萊州府車夫王成通年二十一歲現住大連加賀町

一、大連市沙河口西町四十六番地店員于壽文年十九歲現住所同上

一、山東省沂州府沂縣荷馬車夫宮玉亮年二十四歲現住大連市東 町十五番地

一、山東省濟南府城縣福山年二十五歲現住大連美濃町四十三番地

一、直隷省順天府劉經賓年二十四歲現住大連市泰公街十番地

一、山東濟南府樂忠學現大市連大連街一百零百番地

一、直隷省天津府本縣劉常福現住大連市泰公街五十七番地

一、直隷省霸縣楊登安年三十三歲現住大連市東關街十五番地

一、直省隷順天府文安縣楊喜鳳現住大連市同仁街

一、山東登州府招慶和現住西崗街二百二十七番

一、直隷省霸劉占奎年四十七歲現住大連市長安街十五番地

緩和埠頭內交通 建築跨線橋 正在請求許可中

滿鐵當局、近因碼頭圈內、裝卸貨物苦力爲數已達數千、加各運送店、大商會代理店、辦公人員來往過繁、幾有貨物線路不得聯絡之慨、且行人頗感危險、故爲便利通行路人、並辦公人員起見、特在碼頭圈內淺間町附近、建造長約九百五十米突一跨線橋、目下已向關東廳提出工事認可願書中、以待得許可後、預定由六月十五日着手動工、將于七月中旬便可竣工云

因鐵道發生事故 全線設置複線 年內着手修造

滿鐵鐵道部當局、因鑑于前馬仲河、周水子、以暨其他等處發生列車衝突案、傷損過巨、且有碍營業、故爲重加整理、刷新道政起見、必須另行計畫、茲關於鐵道全線設置複線工事、計畫煞費苦心始擬就緒、聯本年內金溝子馬仲河開滿井泉頭間泉頭雙廟子間、虻牛哨四平街間、劉房子陶家屯間、卽可工竣、以待范家屯士屯、孟家屯長春間及鐵嶺陶家屯間完竣後、卽行開通長春大連間複線之全線、工事完成期、爲經費並其他關係當在二年矣

奉海鐵路向 滿鐵借機關車 補助車輛之不足

奉海鐵路還來爲開始一部分營業所有機關車缺少、以致運轉不敷故特向滿鐵淸願貸借機關車九輛然滿因大藏理事目下滯奉中、故以俟該氏歸連協議安叶得諾否、後再行回覆云

黃花魚之增加 漁人大獲其利

赴渤海灣往捕黃花魚者、業于本月七日即行開始矣、近至本月中旬爲最盛之期、如十五日一日、漁戶所獲黃花魚、已達四十六萬四千六百八十斤、今年該魚之多爲數年來稀有之事也、據一般漁業推測若至二十八九終了期獲者魚較去歲約增二倍其價達百萬元云

家庭禍水之後婦 枕邊進言既已逐去其子 惡性漸露欲出之而不能

香爐礁居民劉鳳淸者、家中頗稱小康、以其父鰥居孤寂、乃託人說得山東人李氏爲繼母、初來時亦頗謹愼、夫婦之間、未有異言、三月後李氏之眞情漸見、未免常有潑辣之氣、劉憂之然以繼母關係、又不敢陳說、而李氏愈演愈烈、對劉常出不遜之言、劉以爲母有責言、俱屬準情準理、亦敬謹受教、李氏以其父老無能爲、子弱不敢爲、乃奸計忽生、歹心漸露、每於夜間向其夫枕邊言耳邊語、任意揑弄是非、不曰其子情怠、卽曰其子浪費、其父初猶不信、久而久之、亦受鮑魚之化漸有惡其子之意、惟以其子事奉殷勤之故、雖有言而未能吐、語云、浸潤之譖、膚受之愬、不行焉、可謂明也已矣、今其父既老且昏、焉有不爲後妻所惑之理、遂聽之、斥其子曰、吾辛勤創業、早起遲眠、今將彼汝飄蕩盡矣、劉欲辯白、父又呵之、劉只得含淚而已、一日李氏又譖其父、命其子搬出、不準同居、其父如命令搬至下屋、與僕役爲隣、李氏見其子既去、甚覺快樂、然終以老夫在側、多所不便、蓋此婦之嘴最饞、今日買魚、明日割肉家中所蓄之金錢、强半爲李消耗其父苦之、此時始悟此婦之居心不良、常有除之之意、只以夫婦之義、不容輕離、加以其子之規勸、遂將離婚之意無形打消、忽於五月二十二日、爲買魚之故、劉之父若母、又起口角、繼之以武、一對老夫婦打得落花流水、遂決意欲出李氏、李怒云、吾來時能由得你、吾去時由不得作你、汝欲吾脫離、非經公議不可、問其公議爲何、曰將所有財產二一添作五、一劈兩半、汝領其一、吾領其一、否則欲行脫離關係、是萬辦不到的、目下聞劉之父若子擬在附近之派出所提出訴訟云

發電所之風潮

月之廿五日晚七時餘鐘本溪湖煤鐵公司發電所工人百數十人全部罷業以致不能發電全市電燈一律熄滅已成黑暗世界當時陰雲四合大雨淋漓險象環生一時陷於危險之境雖經中日當局者極力勸壓遂歸無効查其原乃係該所丟失銅器物品價値巨鉅査無着落該所當事者日人永尾及疑感該所工人某二人有竊取之嫌疑遂報告日本警察署派人前來將工人將二人逮捕以去施以酷刑之調查昏迷者再幾至於死然卒未招承而卽釋回當以此情報告全所同夥工人以致全場激昂遂惹起罷工之舉幸經中日方面當局者極力設法解決始未釀成意外亦云幸矣查煤鐵所在地乃係中國行政範圍而日本警察權不得侵入此次惹起若大風潮日本警察當局不得辭其責爲望日警察當局今後切須注意無再冒昧從事徒惹中日人民之惡感幸甚幷聞此次之風潮因日警察署雇用中國人不良分子有以釀成之者望將此種不良中國分子急速淘汰以謀中日之好感否則因此等不良分子將來不知中日間發生多少問題惡感日深誠非中日之福也

星期講壇三則

中華靑年會於本星期日晚七時半請李蔭泉氏在浪速町中華靑年會講演、講題爲兩條路我們究竟走那條路」

中華基督敎靑年會、本星期日晚七時半、請海關李仲瀚氏在東鄉町中華基督敎靑年會、講演講題爲「認識自己」

又訊該基督敎靑年會、於本星期日晚七時半、約定女工傳習所主人劉文溪氏、在劉家屯小學校講演「衛生常識」

介紹欄

△學兼中西之牛大醫士來連、中醫精於內症西醫長於外科此爲一般人所公認茍有能治中西醫術於一爐各取其善所以臨病豈不奏效更易此亦自然之理也、今有牛振譽君者、籍隸浙寧、學兼中外、曾任該省陸軍一等軍醫官、早已聲騰杭滬、凡自南徂東者、莫不知之兼因探親來連、同人丐其以行問世、荷蒙俞允凡患病者幸勿交臂失之

君現寓西崗街德興藥坊且善丹靑有求必應

法院事項

△提起訴訟 原告羅希孟被告李白圭請求房租金五十八圓九角之件提起訴訟「四、三〇」原告苗國祿被告孟少田請求退還貸欵金三十七圓之件提起訴訟「四、三〇」原告羅希孟被告孫英花請求房租金七十九圓五角之件提起訴訟「四、三〇」原告士長忠被告王忠爲請求房租及貸欵金八圓之件提起訴訟「四、三〇」原告馬車收容所被告王學霖請求貸欵金百九十八圓之件提起訴訟「四、三〇」原告三井物產被告林省三任召棠請求賃借解除及賃貸借權設定登記抹消五千圓之件提起訴訟「五、三」

△勝訴 原告船塚佐一郎被告譚成元外二名請求確認建築物所有權金二萬五千圓訴訟被告缺席原告勝訴「四、二〇」原告楊炳南被告長命保請求欠賬欵金四十圓零五分之訴訟被告缺席原告勝訴「四、四」原告遲鳳翔被

經濟

錢鈔信託之收益 比前期有增收希望之

大連錢鈔信託會社前半期爲中國內亂與受印度改革幣制等關係大連之銀價行情一時大爲狂奔亂提所妥各付頓爲增加期末決算得利益金十萬四千三百餘圓於此金融閑散之頃竟得如此良好之成績除償却該社整理等債通知本年分得三分之江利待至本五月末日爲錢鈔營業終結之期此期之營業爲印度幣制改革及日本之金輸出解禁等事銀價因有低落等懸念然或以其他事情銀價或者提强則錢鈔此期之收益或能比前期增加收益亦未可知倘或本期比前期增加收益時爲整理錢信會社計或者不分與股東紅利以之整理會社云

預金部資金運用 朝鮮滿洲分決定

二十五日存欵部資金委員會第十五回會議決定事項如左

一、昭和二年度存欵部計畫運用普通資金領受新規發行公債六千七百五十萬元

一、限朝鮮產米增殖資金八百六十萬元由朝鮮殖產銀行及東拓融通

一、延長東拓債劵期限之件卽爲融通天圖鐵道資金關係存欵部領受東拓債劵五百二十三萬元中至本年底償還期限延長至昭和三年末期限

一、爲大連市存欵部領受東拓債劵百九十萬元償還期限延長至昭和二十年十二月

又統計前項總額共爲一億三千八百十三萬元到（東京專電二十六日到）

奉天特產現狀

特產市場爲節屆端陽對於大部分之貨物已銷售殆盡目下極呈閑散景況所交易者不過爲粟米及大豆其他雜穀而已

粟米在奉天附近所堆聚者已達百車以上大抵皆爲端陽之故耳至於朝鮮之運來品又以奉票昂騰之故而停止故一般買主俱不露頭若奉票一落當然買氣自能復活矣

大豆一斗爲奉十四元三毛一般買賣亦甚爲閑散

米之出產地極狹將來自能見漲其特等者每石價三十二圓一等價三十圓麻袋卽者五毛六分綠印者四毛六分今特爲產市場寂寞之故自然運來者寡行市亦稱安靜

錢糧商情

特產市場開行銀價漸示下洛嗣因買氣濃厚故由落反提大豆豆餅無何變化鎭市行情略行見强豆油貨稽而買無幾市價不過平平而已

△市場開盤大豆五元七毛二三、帶皮五元九毛成交、豆餅二元二三安十三兩五千片、豆油十六元四毛五安六千二百箱、高粱三元三毛一二成交三十車包米未妥

△錢鈔市況銀行始終呈倏尙倏武形勢滿外材料倫敦銀塊二十六片四分一紐約五十六仙八分五匯申七十三兩零七五大洋百元二毛上海標金三百五十八兩云

瓜哇之糖價竟大跌

瓜哇最近糖市日形敗落已無挽回之希望存貯過多者見狀莫不心驚胆寒無論新產舊庄均受莫鉅之虧蝕查行情驟落之原因實因日本國內前會發生地震之災影響所致凡由瓜哇輸運入口之出產品槪遭打擊而首當其衝者厥爲糖業損失之大闕之吐舌因收採期貨約達此間比產額廿分之七價數高昂平均言之每擔在十三元最低限度亦在十二元外而現時市價已跌至十一元二元外卽西人方面亦有一部分之糖商蒙其虧蝕上海雖有銷路無如交通未能恢復故乏容納之機會至於孟買地方本季銷量頗減閒係古巴糖運入甚多行情因是無大高漲總而言之泗水糖市前途殊難樂觀而新糖之價格且有再謝之趨勢長此果無變動者不知跌至若何程度云

五月中旬之日本輸出入統計

日本五月中旬之對外輸出入額計輸入爲七千零二十五萬八千圓輸出爲五千五百二十八萬七千圓輸出入相抵輸入超過達一千四百九十七萬一千圓

滿洲米五月內之向朝鮮輸出狀況

滿洲米每年向朝鮮輸出最盛期卽四月是也然入五月內必見幾分減退茲查中旬輸出數量共爲五千二百噸較比前月增加千百餘噸然本年最盛期由中旬轉出豆餅五千百六十噸較前旬減退四千五百餘噸回見時已過矣聞大米仍若前年總數二十六萬噸相等惟豆餅比前年七萬六千噸約減少四十餘噸云

特產行市

特產（早市）（二十八日）

▲大豆

五月末	五八九〇	五八九〇	五八七〇	五八七〇
六月末	五九九〇	五九六〇	五九三〇	五九三〇
七月末	六〇〇〇	六〇〇〇	五九九〇	五九九〇
八月末	六〇七〇	六〇七〇	五〇五〇	六〇五〇
所成數	百六十五車			

▲豆餅

六月限	二〇三〇	二〇三〇	二〇二五	二〇二五
七月限	二〇二〇	二〇二五	二〇一五	二〇二五
八月限	二〇一〇	二〇二〇	二〇一〇	二〇二〇
所成數	六萬八千片			

▲豆油

五月末	一六五五	一六五五	一六五〇	一六五〇
六月限	一六七〇	一六七〇	一六六〇	一六六〇
六月末	一六七五	一六七五	一六七〇	一六七〇
七月限	一六八五	一六八五	一六七〇	一六七〇
所成數	二萬四千五百箱			

▲高粱

五月末	三三四〇	三三四〇	三三一〇	三三三〇
六月末	三三三〇	三三三〇	三三一〇	三三一〇
七月末	三四三〇	三四三〇	三四一〇	三四二〇
八月末	三五〇〇	三五〇〇	三四八〇	三四九〇
所成數	八十三車			

▲包米

錢鈔行市

六月十三日 開行 九九七〇〇 最高 一〇〇四〇 最低 九九七〇〇 散行 一〇〇三五

所成數二百九十四萬圓

▲現物前場

開行	九九七〇	一三三三〇	一三三〇〇
十時	九九六五	一三三八〇	一三三一〇
十一時	一〇〇〇〇	一三八二五	一三三八五
十二時	一〇〇〇〇	一三三五〇	一三三〇〇

所成數 銀對金 十五萬五千圓 銀對洋 四千圓

六月十三日 開行 一〇〇四五 最高 一〇一〇〇 最低 一〇〇四五 散行 一〇〇九〇

所成數 百八萬圓

▲現物後場

	銀對金	銀對洋	金對洋
一時半	一〇〇五五	一三三五〇	一二一八五
二時半	一〇〇五五	一三三五〇	一二一八五

滙兌行市

銀塊及滙兌（二十七日到）

倫敦銀滙 二六片四分一

同 先滙 二六片八分一

紐育銀滙 五七仙八分五

英美電滙 四弗八五仙一六分十三

中美電信（百圓）四六弗一六分五

美中電信（百圓）六三弗四分一

▲上海外國滙兌行市

電滙成交（二十七日到）

倫敦（兩） 二志六片八分七

日本（百圓） 七四兩〇分〇

▲上海金票交易所（開行）

標金 三五八兩二匁

▲倫敦滙兌行市

電信爲替銀行賣（二十七日到）

伯林 二〇金馬克五〇

巴里 一二四法〇二

ブラツセル 三四ペルガス九六

大連臨時難民救濟會樂捐者芳名

（東公議會代收）

益興德代募

益興德捐洋一百元 段紀五同十元 隋正之同十元 辛壽之同二元 馬丕讓同二元 陳聖之同二元 李印堂同二元 曹梅芳同二元 衣善齋同二元 王瑞徵同二元 李子才同一元 洮南府永和祥同二圓 西豐縣德昌隆同一元 松樹全順福同二圓 得利寺福全盛同二元

聚源達代募

聚源達同洋五圓 劉雲閣同五圓 李子徵同五圓 張彥平同五圓 萬隆泰同五圓 劉芳久同二元 胡子安同二元

（西公議會代收）

慶生店捐洋五角

元和公代募

元和公捐洋二圓 孫樂聖同一元 土鳳陽同五角 王鴻順同五角 梁文成同四角 張殿英同二角 福順永同一元 隋心義同六角 唐景安同二角 欒雲香同二角 金聚同二角 欒仁惠同四角 勳子春同二角 姜魁亭同四角 慶昇號孫壽堂同貳拾圓 協源茂同三拾圓 和成德同二圓 永來興翠玉店同五圓 福成公同人同二十元 宜春寅同二元 無名氏同一圓 金鳳秀秀記帽莊同二圓 德潤東同一圓 喬作卿同一圓 新昌順捐洋二圓 楊壽昌同二圓 德昌和王子英同三圓 永遠興同二圓 福興德茶食店同五圓 義順德車舖同二圓 張子仁同五角 呂子申同三角 張樹城同三角 鄭振五同二角 于榮秀同二角 劉寬濤同二角 劉召惠同四角 張蔭菴同一圓

德茂洋行開業啓事

啓者本號同人趨世界潮流應時勢之要求爲興實業起見集合巨資在西崗街七十三番地開設德茂洋行五金店專辦東洋歐西各國鐵鋼銅錫材料瓦斯管繼手類ポンプ及機械類暖氣材料調帶類バルブ雜貨工具類紡織機品梭礦油電氣塗料類礦山油坊船舶用品一概俱全定於夏曆四月十九日正式開張如蒙賜顧不勝歡迎外埠通信或電報訂貨必遂時如命辦理決不遲悞恐未週知特此登報聲明

德茂洋行

大連市西崗街七十三番地 電話長七八四〇番

倉庫大連市入船町一番地 電信略號トク又ハトクモ 電話長六四八六

主人 于和卿 經理 閻直臣 謹啓

博愛醫院更新廣告

啓者博愛醫院原係鄙人個人經營於民國十三年因留學日本東京各醫科大學及美國經營之醫科大學遂將敝院改爲合資經營經三年之久鄙今回連茲將敝院於陽曆五月二十日收回獨自開設重新改良對於病者一切設備務求盡善盡美精益求精嗣後凡到敝院治療者即當親自診治無分日夜決不鬆懈俾達患者之雅意焉恐未週知特此披露

民國十六年五月二十五日

博愛醫院 院主 孟天成謹啓

「擁護美術化！」 膠東公司開幕了

「膠東」是大連空前的寫眞館我們因爲大連的中國寫眞館很少縱然有一兩家也很難滿足諸君的欲望所以我們要先犧牲精神與利益加意的研究處處都要帶着藝術彩色拿着「擁護美術化！」的標語來滿足諸君的雅望 現在已於廿七日開幕 願意照像一尤其是願意照帶有美術工夫的像的諸君請快快光顧 價錢當然是低而又低了！ 再是 還設有彫刻圖章修理鐘表諸部 都聘有經驗的技師敢管能滿足惠顧諸君的好意謹此披露請各界光顧

大連監部通百十一番地

膠東寫眞公司啓事

上海大戲院

三星戲院舊址 日夜開映

五月廿五號起 連映 呆中福 五天

千金難買一笑本片能消諸君萬斛愁

下期預告 四月裏的薔薇處處開

邀往宴飲

閣下如不願參與必係肝經失調胆汁不和飲食不消化之故也紅色清導丸功能健脾開胃滋助消化能使大便暢適肝經調和胃納增進快愉舒適也福建清大埔村王孔粲醫師來函云

清導丸開胃健脾

鄙人素習醫業兼理社會事每屆夏秋時間肝火上升大便秘結痢疾輒作百藥罔效乃試服紅色清導丸藥到病除大便一日一度照仿單連服精神健旺飲食漸進身體平服此丸誠係衛生第一慈航也此恩此德泥首罔報

紅色清導丸凡經售西藥者均有出售或直向上海江西路六十號韋廉士醫生藥局函購每一瓶大洋六角每六瓶大洋三元郵力在內收用郵

自身強健有力則兒孫必強壯速為購

服韋廉士大醫生紅色補丸補精益體

此等重大之事實曾否深印於閣下之腦海中何者必生何者乃為確切不磨天然之定律恍似明天之日出萬無改移之理有強健之父母始能得強健之子孫軟弱之父母必得軟弱之子孫亦為勢所必然乃理所當然其軟弱之原因男子方面者遺精實為彰明昭著者也此等男子其所生之兒童總多疲弱尤險者此類疾病苟或因循自悞不早施以求治每至釀成百體失序困苦纏綿而卒終於夭壽故有識之志士對於遺精一症即須速服韋廉士大醫生紅色補丸以免其影響及于康健湖北漢口余應鑫先生即實行此事之一份子也余君來函云鄙人素患腎虧遺精之症身體因而疲憊不堪作事亦之精神奐遍服中西醫藥祇取效一時嗣後再服之又不見效不知何故耶疊閱各報見刊載韋廉士大醫生紅色補丸亦能治腎虧之症鄙人即向藥房購服及試服至四十天後竟將遺精之症完全治愈至今已有半載一無復發身體日見強狀精神亦頗充足且飯量日漸增加不禁拍案稱奇神驗之至紅色補丸誠為天下馳名補虛聖藥也韋廉士大醫生紅色補丸非但可治遺精且 天下各處曾經治愈千萬之患以下各症者均有確實證據奇來也即如 瘋濕骨痛 血薄氣衰 腦筋衰殘胃不消化山嵐瘴癘以及一切因血虧腦疲所致各症均可療治凡經售西藥者均有出售或直向上海江西路六十號韋廉士醫生藥局函購每一瓶大洋一元五角每六瓶大洋八元郵力在內

韋廉士大醫生紅色補丸 DR WILLIAMS' PINK PILLS FOR PALE PEOPLE

五淋白濁 一瓶斷根

哈郎淋濁丸

淋濁之一症治療藥極多然未能得完全無欲之良藥唯此哈郎淋濁丸確有藥到病立除即癒之功効蓋考五淋白濁之原因多由不潔之交接色慾過度或忍精不洩花柳染沾以及誤犯非法手淫尿管損傷者多始精關不固便溺不清馬眼閉塞濃液淋漓春情勃發夜夢遺精陽莖紅腫積久尿中紅血（即赤淋也）膀胱發熱如針刺痛疼非得艱難嗣續並且促及壽算一種苦楚之狀有令人片刻難忍者本公司今幸得德國醫學博士哈郎先生於學理上與實驗力求淋濁病之原因指定最新最良能驅逐其毒根之主藥配合為丸以供患淋諸君之採買名曰哈郎淋濁丸服下能於瞬刻間止痛消腫清利淋濁痛暢小便雖極重極險之大症連服一個月亦能斷根輕病者僅服五天立服立癒奏効之靈妙何故自讚實有奇効試問治癒諸君方信本公司言之不謬

哈郎淋濁丸 藥價大瓶二元 中瓶一元二 小瓶六角

發售所 大連山縣通九十一番地 順和公司大藥房

代售處

大連浪速町 日本實藥會社 大連監部通 東瀛大藥房 大連監部通 華泰大藥房 大連市奥町 華西大藥房 大連西崗子 康德記西棧

營口二道街 中西大藥房 營口魚市口 五州大藥房 金州南大街 康德記藥房 瓦房店鉄西 康德記藥房 遼陽西大街 東英大藥房

遼陽西大街 義和堂藥房 奉天小西關 廣濟堂藥房 奉天小西關 井上誠昌堂 奉天四平街 大德生藥房 奉天鼓樓南 五州大藥房

安東市場通 井上誠昌堂 安東道署街 瑞祥泰藥房 安東中富街 東鑫增遠 哈濱傳家甸 長壽堂藥房 哈爾賓道外 泰華西藥行

吉林糧米行 五州大藥房 齊々哈爾城 稻野富山堂 遼源縣前街 東英大藥房 洮南府大街 和發順藥房 煙台朝陽街 華美大藥房

北京東單牌 東亞公司 天津鍋店街 葆記公司 普蘭店豊榮 志義成 皮口老爺廟 集義藥房 金州北大街 志義成

淋症聖藥 哈郎淋濁丸

勒吐精老牌代乳粉

此粉裝分三種 半磅 一磅 三磅 各處藥房商店均有發售

滿洲總代售處 大連市山縣通六七番地

乾卯有限公司大連支店

電話 三〇一七 五六〇九番

發售處 上海 天津 英瑞煉乳公司